滿洲報

大正十五年十一月十六日

（本報價目）每份銅幣八枚每月現大洋一圓每三個月現大洋二圓九角每六個月現大洋五圓六角全年現大洋十一圓報費先惠郵票不收（廣告刊資）一行十四字起碼刊費一日每行現大洋一圓特別及長期者另議

大連市山縣通一四二番地 發行所 滿洲報社 電話（編輯部（長）七五一三番 經理部（長）四〇三四番） 振替貯金口座（大連）三七三番

鐵路表

各首領天津會議之結果
奉派決定出兵援助吳孫（天津專電十五日到）
魯張出津浦直褚助吳攻陝
張漢卿担任後方防備馮軍

奉系之重要會議依張宗昌抵津後始將下列諸項協議結束

一、以對孫傳芳之善後辦法與孫傳芳吳佩孚間締結奉直系之攻守同盟 張宗昌以俄兵爲中心奉兵二萬沿津浦線南下入蘇

二、褚玉璞爲吳佩孚入陝西沿京漢線掩護京漢線後方

三、張學良爲後方總司令 率六萬奉軍撥出一部與商震策應掃蕩綏遠之國民軍殘黨一方擔任京津守備奉方執北方攻守同盟之牛耳以對應長江之北伐軍

張作霖豫定軍事會議一星期後即赴北京云云

方面已頻行此項運動段祺瑞執政時代之國民代表議員決議復活該會議推戴張氏爲大總統或謂由閻錫山發起決推張氏爲大元帥云（北京專電十五日到）

總統問題與楊總參議態度
公認大有關係

奉派擁擁張雨亭爲大總統關於畫策此問題公認楊宇庭爲適當人物或謂楊氏之行動於張氏就任大總統之決意至有關係相信楊氏入津後張氏之態度將愈內之闡明云（天津專電十五日到）

決使靳雲鵬組閣（天津專電十五日到）
組織攝政內閣現正選擇閣員中

十三日所開之奉直魯軍事會議對於軍事問題爲阻止南軍北進決定出以積極的行動之大方針 政治問題排除擁段推王論決先使靳雲鵬

鄭鴻年將長交

靳雲鵬組閣計畫已進展決定鄭鴻年爲交通總長（北京電十五日到）

奉直魯首腦畢集（天津專電十五日到）
張宗昌亦已到天津

張宗昌十四日午後五時半入津矣 奉直魯軍之首腦者現已旅集津門將即開重要會議云

對南軍事問題
尊重魯張之意見（天津專電十五日到）
奉張又有與國民軍接近說

張宗昌十三日抵津十四日即開奉系軍政會議此次軍政會議之所堪注目者即爲魯張之態度而對南軍縣則尊重魯張之意見爲救孫傳芳之窮狀或將派援軍但蘇浙皖三省提倡自治開始運動和平故張雨帥對此將謀如何對策殊足注目然一方面又有奉派與國民軍接近說

奉派爲自衛計
不能坐視粵深入（北京專電十五日到）
派兵入蘇皖議論沸騰

近在津所開之奉系軍閥會議其枝葉議案之對粵軍方策勢必派奉魯軍向南出兵奉派擬派魯軍五萬進入蘇皖而從來奉派即候出兵之機會但長江方面有吳佩孚與孫傳芳而對國民軍則有閻錫山負責應付是以各氏爲自保地盤皆不願奉軍入境奉軍亦迫不獲已祗得取觀望態度然最近長江方面已大起變動與佩孚軍愈起疲憊奉派遂以爲促進奉軍南下之好機會其理由爲縱孫傳芳有何異議但奉派爲防衛自己起見不能坐視粵軍逞威深入故一般派魯軍入蘇皖之議論又復沸騰張宗昌當十三日來津之前既命魯軍準備妥畢據稱在津報告張作霖後即實行云

國民代表擁張

奉派否認張作霖氏大總統說但各

廣東之部長
日內視察武漢

國民政府財政部長宋子文外交部長陳友仁交通部長孫科三氏奉政府之命豫定以一月期間決於日內赴武漢其目的爲

一、統一各省財政

二、交通之整備發展

三、聯席會議所決議之對外政策之實行

國民政府之勢力將漸次實際的擴大云（廣州專電十五日到）

蔣唐協議國民政府移鄂問題

蔣介石與唐生智十三日同駕飛機回武昌協議國民政府移轉問題云（漢口專電十五日到）

東鐵之對俄交涉
于督辦態度強硬（哈爾濱電十五日到）
會見記者時聲言之大要

中東路督辦于沖漢氏十三日會見記者時曾大膽有大要如左之聲明

中俄間關於東路問題之交涉已完全杜絕予定於日內召集理事會決於其席上宣言與不誠意至極之俄國打斷之交涉依據中俄奉俄之俄協定着手單獨改造勞農側若不從時祇有回收東路之一途（表示斷然之決意）繼其語云「余着任以來凡五十日根據奉俄協定專致力解決多數之懸案所謂懸案者如左

（一）將東路收入金移歸理事會保管並儲於中俄兩國銀行

（二）均等採用中俄從事員

（三）監理局中俄幹部之權限問題

關於上述三項與沙烏拉蘇夫副理事長繼續交涉約兩星期結果已見十分之九之協定焉然長年間蔑視協定之赤色俄國竟突如派遣齊埃爾聶夫來華提議與奉天開始新交涉但彼不過一無見識缺經驗之著力而已（痛罵俄代使）彼由莫斯科甫來哈埠即訪余對余說明其身分云「余爲勞農政府之全權解決政治問題並東路問題即爲余之使命也」其意似欲與余同往奉天盡力再開奉俄會議但余拒絕彼之要求余且云「僅就東路問予亦握全權此點與從來之督辦不同汝（指齊氏）若不滿意余時請赴奉或晉京陷便可也」彼雖受此冷諷熱罵仍不知自廉復要於數次眞乃討厭卒至驅逐出門而後已於是彼遂迫不獲已赴奉天在奉逗留三星期一無所獲僅得謁見張大帥一次月之三日又垂頭喪氣回哈爾濱予曾至車站迎彼詢其「又來爲何耶」彼謂「僅勾留一二三日而已」言次彼入勞農領事館召集駐華勞農幹部種種協議之結果又訪問侯督辦請協議鐵路問題國際協議予痛罵云「君爲政治鐵路兩問題之全權予祇爲鐵路問題之代表一隻足自不能與雙足相撲也此類事本宜知爲須在奉天交涉之問題汝何共愚圖耶汝亦可爲大使乎今日余實未會見有如汝之大使也」彼仍謂爲俄國之大使無異余又謂「世界既無如汝之大使者余將來不能與以大使之待遇請後日再來云」副候氏又代表沙烏拉蘇夫訪余謂「勞農側願從奉俄協定之明示東路問題若於理事會不能解決時即移歸兩國政府交涉」云但余則不以爲然該協定之精神含有中俄兩國全理事認爲必要之際之意味是以僅俄國一方面無論如何狂叫其必要但中國若始終不應則該交涉終不能成立不然理事會之存在已屬無用矣故余不認爲有再交涉之必要擬從余個人所信而着手改造東路日內即將召開理事會聲明其旨同時決意着手實行如不誠意至極之勞農側之蠢動不足介意更無需與苦力爲對方與之交涉也沙烏拉蘇夫雖近於愚圖然人格尙較好至於齊埃爾聶夫殊不值一語也又電信電話亦豫定於近日收回云

南軍進攻尙需時（上海專電十五日到）
孫傳芳在寧力籌善後

孫軍十一日集中南京者約達一萬與南昌之鄭俊彥已斷聯絡消息不明之周鳳岐現在湖口下流之河陽鎮者雖爲事實但果通南軍否猶爲疑問閩陳調元九日已抵安慶西北之潛山縣盧香亭由陸路回浙兵力已半減矣一方南軍正計畫進侵蘇浙中第至實現時必需相當時日孫傳芳在寧力籌善後辦法然亦不過設法維持蘇浙而已云

領事團抗議設立硫硝局（哈爾濱電十五日到）

吉林省當局設硫硝局販起硝石硫黃禁止向哈爾濱方面輸入外國商人頗受影響哈埠領事團協議之結果竟藉口阻礙通商自由於十四日節天羽首席領事向我國當局提出抗議要求取消獨占販賣權

王寵惠之各項外交意見
記者走訪時與王氏之問答

京訊、有某記者晉謁王寵惠、談叙最近各外交問題甚詳、其情形如下（某記者問王答）

中日修約

問先生對于中日修約前途之觀察如何

答中日兩國關於修約之往返照會十二日始於報中見之、尙未詳細研究、不能發表任何之意見、惟希望中日兩方、早日開始交涉、以訂立尊重主權相互之新約、以滿足兩國國民之希望、日本直接當交涉之衝者、關係芳澤公使、逆料于修約前途、必有莫大之裨益因芳澤公使與中國感情極篤、對於改正不平等條約、當有熱烈之贊助、中國方面之全權代表爲顧總長、聞將另派郝辦一人、入滬此時尙未決定

中比訂約

問、中比條約最近之情形如何、

答、中比條約、自經政府宣告滿期後、尙無若何之發展、兩國之外交當局、亦均在沉默中、比國之主張、擬將此問題、提出國際法庭、則已經解決之第四十六條々文、或亦將提出公決、其實此問題、按照交涉之經過、爲已解決之問題、再度提出、則將由小問題變而爲大問題、中國政府甚希望比國政府、毅然醒悟、早日與中國爲誠意的協商、以維持兩國國民間之利益

問、先生對於海牙公斷員、是否承諾

答、予對於此事尙在考慮中

問、中比續約交涉、中國贊同提出國際法庭解決否

答、此事正在研究中

關稅會議

問、關稅會議最近之情形如何

答、關稅會議之重開問題、中國政府屢次非正式的向與會之各國代表敦促、迄未得允諾開會之結果、實爲遺憾、然中國方面、仍在繼續努力中

法權報告

問、法權報告之公布期

答、司法調查報告書、原定上月三十日公布、嗣因翻成中文、尙需時日、一俟竣事、即可公布、外傳如何如何、皆非事實

次又談及其他各問題、記者遂興辭而出（寫眞即王寵惠）

南金鄉土誌（禁止轉載）
遼東名儒 喬芝三先生遺著
（六三）

（補物產誌一）（第六〇次以後六一次詳異以前物產志遺漏甚多玆依次補入之）

磨菰（種種不一有黃者青者又有凍青羊肚蒿子雞腿銀盤粉子鹿包子定等名歲採厚而佳者入貢）

木耳（質厚味勝他產內務府採佳者入貢）

龍鬚菜（叢生海濱石上如柳根鬚長者至尺餘白色土人呼爲麒麟菜）

鹿角菜（生海濱大如錢線分了如（註了非了也）鹿角紫黃色乾爲海錯）

海藻（色黑如亂髮）

海蘊（葉似亂髮）

海帶（似海藻而粗俗呼海白菜）

昆布（唐書渤海傳以南海之昆布爲貴較海帶則細其實一種也）

草之屬

□麻（土人當此爲繩種之田中兵部莊以麻交官）

藍（一名靛草內務府設靛莊爲染布之用靛花入藥名青黛）

茜草（可染絳詩稱茹藘即此內務府採以充貢）

烟草（冬可禦寒土人就多食之出撫順者佳）

芸香草（葉類豌豆而細叢生可以辟蠹）

坐（矢旁）草（可治木器內務府採以充貢）

葦（出海城蓋平界今有稅）

公布戒嚴條令
防止國民黨反孫

當地官廳因民黨系諸團體之反孫運動又極猛烈此次又公布施行戒嚴條令十條（上海專電十五日到）

楊文凱到天津
爲孫作申包胥耶
又致電某要人謂孫未甚損失

津訊、奉張入關以後、楊文愷急遽北上、現已抵津、此行目的、未必是尋常酬酢、蓋張孫間之應酬、尋常一使已足、初無假於楊氏之親來、楊於孫氏新敗之餘、忽然來津、恐不外求救秦庭、作申包胥之哭、楊氏行前、曾有一電致某要人、報告軍情茲並附錄據言放棄南潯、實力未甚損失、恐不見得也

（上略）文愷隨帥於佳夜抵寧、帥座準備於日內赴上游督戰、所部師旅、刻正極力整頓、此次放棄南潯、實力未甚損失、今尙有精銳十萬、與赤賊周旋而有餘、昨接子模兄轉來青電、所詢均非眞相、全局謠傳、雪軒（陳調元）總司令、當夜兼程來蕪、與帥座在輪中竟夜密談、娓娓不倦、帥意決定沿江反攻、刻已通飭各軍集中、候令前進、子馨（盧香亭）第三方面軍大部、已退守馬當、外傳種種、不足憑信、謹電奉復、即希亮察、弟文愷蒸榻（十日）

中日修約之進行
日使芳澤之又一篇修約談

北京通訊、關於中日通商航行條約、芳澤日使已於本月十日照覆外部、外交當局、即於十一日召集重要部員、磋商應付辦法、據聞決定通知日使、謂六個月內須訂成新約、固屬條約上所規定者但自十月十九日算起、迄至今日已過二十餘日、而對於如何進行訂立新約、匪特無具體之表示、且於修約之範圍、未蒙明白贊同我國之主張、外部並擬提出一種具體辦法、徵求日使同意、且爲求新約早日實現起見、我國方面決將一切手續、準備妥當、專候日本派員負責專員與我國商訂新約又訊、日本政府答復中國修約覆照、十日下午送致外交部後、十三日將由外交總長顧維鈞正式發表、其內容節目、須事先非正式的交換意見照會日使詳細答復云芳澤日使於十一日下午、向日記者團談話如下、一日本對修改商約照會之回答、並未拘泥於二十六條之法理論、乃基於中日兩國之傳統的友誼關係、表示欣應中國政府所希望之根本的修約之意、該覆文雖未直接指示關法兩會議之關係事項但在第四項中、已示願與得事商議之意、惟不得蔑視刻陷停頓之關會、及報告書已行完竣之法會兩事業、而另進行談判、則爲當然之理、故當商議涉及該兩會議之關係事項時、自應加以相當之考慮也、其所以在第三項加入第二十六條英文原文者因華方所視爲論據之該條漢譯、在其緊要點上、解釋殊欠明瞭、故特附入原文也、其所明示、既在於要求修改稅率及通商條款、故日本因據此對外部之要求、欣然承諾、然日本此際並不固於此種條文上之法理論、決自兩國之大局上着眼、對其他問題、亦願于兩議修改、乃中國照會文中、有如第七項所載述、不能於六個月內締結新約時、中政府當保留其應享之權利、此意義殊爲日本所碍難承認、故於覆文中、明述不能承認其有所謂任何權利之意顧總理於接到覆文後、不久當即直接與予開始交涉、不另再派專員、至該項交涉之基礎案、既係中政府提議修改、則自應由該政府提出、即日本已準備其對案、度於六個月之期間內、新約當克告成也云云

五馬驅逐孔張
劉部何經緯倒戈

臨潼通信云、日來外間對於陝西戰事、謠言殊盛、有謂西北軍已由甘肅攻陝、將由陝西攻豫、以謀恢復其舊有勢力、實現其大西北主義、又謂西安之西宸鎮嵩軍已與西北軍發生戰事云云此事頗惹一般人所注意、記者詳密調查始知甘省爲交界處、日來並無戰事甘省軍隊、亦未逾雷池一部、蓋甘肅五馬、與隴東鎮守使孔繁錦、本有惡感、積不相能、此次五馬對陝省戰事、以嚴守中立以名、惟甘省既立中立而孔張爲吳（子玉）係舊人、五馬自不能再加容忍、養癰貽患且臥榻之旁、豈能容他人鼾睡、此心此志、五馬懷之久矣、故日前曾以統一甘省軍政嚴守中立名義、將孔張驅逐出境、同時西北軍有一部份由綏遠開入甘境、名爲假道入陝實行伐虢取虞、一舉兩得之計、五馬如果拒絕、則西北軍窮途無歸、自不難拚此頭顱、以啓甘省之戰禍、五馬量力度勢、未敢拒絕、外間之空氣、遂因此而生、

最近有與新田部下之討賊聯軍陝甘軍第一混成旅旅長何經緯、在西北四十里之大王鎮、忽然謀變何經緯本爲國民二軍第二十師姜洪模部下團長、今年四月、投誠劉鎮華、劉乃編爲第一混成旅、派插與新田之部下、但其老母妻子、仍在西安城中、李虎臣屢次函告、謂能向劉鎮華倒戈者、將來亦可爲旅長、否則必將其老母妻子、盡行處死、一星期前、被困咸陽之姜洪模衛出西門、潛往大王鎮以與何晤、慫其謀變、何氏事母尙孝、又與姜氏有舊日情感握、手話故、相對唏噓、故而忽然謀變、倒戈反劉、外間之容氣、因此更甚、惟其部下祇有三十餘槍枝、劉鎮華已令鎮嵩軍第四師張得勝（字勛岑）之第一混成旅、徐仙峰之第七旅、前往圍攻矣、西安方面近日停止攻擊、日前晉閻調來軍隊、係第八師、尙有第七第十兩師、於十月八日由晉出發、不日即可到陝、一俟晉軍來齊、當有一番劇烈之攻擊云

洮昂鐵路工程局廣告

爲廣告事查本路由洮南至昂昂溪間於本年七月開臨時通車搭載客位及貨物業經廣告週知在案祇以入秋以來陰雨連綿洪水暴漲竟將江橋南北路線冲刷十五六里致客貨各車僅由洮南通至五廟子站爲止其由五廟子至昂昂溪間已停止運輸現正飭工星夜修理預料十一月初旬可通至江橋站十二月中旬即可完全通至昂昂溪站恐未週知特此廣告

洮昂鐵路工程局

爲廣告事查本局每月標購各項事務用品如保存消耗印刷等類爲數甚夥所有投標日期亟應規定以資整齊茲爲便利投標各商並取公開主義起見特規定每月五日十五日二十五日（如遇星期延期一日）爲各商投標日期洮南縣城商號及他處商號如有願承辦本局物品者儘可於上述規定投標日期來局投標至投標章程函索即寄除標購其他大宗材料隨時另行廣告外恐未週知特此廣告

代銷耀華機器製造玻璃有限公司玻璃廣告

啓者敝公司現存有四等單層玻璃花色甚全其大小尺寸均係市上所通用者交貨既可迅速定價尤極低廉至其他各種窗戶及白片玻璃厚至六米立米達概可隨時開奉價目且一經訂購即可於短期內交貨凡蒙賜顧均極歡迎恐未週知特此通告

東三省獨家經理處奉天大西邊門外

馬克敦工程建築公司啓 電話 電報掛號 一四八號 (MACKDON)

張作霖氏在津表示 不入京不作總統

緩進派之主張最爲張所首肯 但有將任大元帥說

天津特訊、張作霖、十一日對某氏發表談話如次 余此次入關、係爲檢閱軍隊、並在津觀望南方形勢之變化、以講應付之方法、至關於中央政治問題、尙無意談及之、況如外傳余來爲作總統之準備、實謗人之甚者也、余亦不入北京

又訊、張作霖將入京、及出膺大位等說盛傳一時、但張氏對之、已表示決無斯意、且曾嚴重諮誡張學良韓麟春夏仁虎等運動派之主腦人物、謂此次入關、既無何等政治的野心、故應力避不得使中央政局稍有影響云云

又據奉方某要人所談、奉張雖認北方政局實有團結鞏固之必要、惟共和國家之行政首、領須經過合法手續產生、前年選曹一役、方且不徇私情、毅然討伐、故即使各方誠意推戴張氏、出而支持政局、但張氏本人則決不冒然決任、故政治問題、在軍事未解決前、尙談不到云云但據當地中國側所傳、張作霖處、現已接到十省擁戴爲大總統之來電、張意亦頗以勿失機緣爲念、擬與奉系各巨頭會議軍事畢後、或向中央出馬、亦未可知、又訊、張氏之意倘不得已而出當大任、當以陸海軍大元帥名義暫握中央之權、又云、此間傳張作霖此次入關、軍事問題固不失爲重要之原因、而首座問題亦爲其原因之一、蓋張氏之來津、會毅然謝絕楊宇霆之諫阻則此行固有重要意味也

又云、某方面接到天津消息云、張作霖到津後、奉派內之急進派與一部政客、叛望張之臨時元首、早日實現、刻已進而爲積極之運動、而在一般野心家、對于內閣問題亦各施其妙腕、以謀乘機攫取閣揆一席、惟此種運動之結局、苟不得張之諾否、則絕難望最前之解決、至張氏本人、對于此等問題、究有如何意向、刻不僅尙未判明、且在四圍形勢變化無常之今日、即張氏本人之意向、亦必有昨是今非之感、故欲推測其究竟、洵屬至難者也然據迄最近之消息云、在奉派內部之所謂新派中、對於該問題、亦有四種主張不相一致、但據傳其內漸進派之主張、最爲張氏首肯、即張氏暫靜觀東南及西南之形勢、俟吳佩孚或孫傳芳、再有發展、能以獨立保持其各自之地盤、或不幸而此等人物、竟至完全失敗、以上勝負兩途、能充分閱定後、張氏再行出而就臨時元首地位、亦未爲晚、蓋若張氏今竟貿然起而擔負北方之全責、則對于吳孫自然有無限制供給軍餉械彈之大義務、奈當財政窮乏之今日、委實力有未逮、故現在對于吳孫、似只有暫居以好意的援助之地位而已、而據此等漸進派之觀測因上述之情形、張之出膺大位、說在本年內或不能實現、從而現內閣在本年內、亦當維持下去云

再據如上所述漸進之主張、今後能貫徹否、雖不能斷定、然自張氏到津後、曾力戒急進派勿持積極態度、又最近顧總理之擬卸除政責問題、亦曾與奉天方面協商、奉天方面則答以「過年再說」等語此等表示、或即暗示前記之事實、亦未可知云

吳軍後方人物

△齊燮元 合訊、齊燮元移駐彰德一節、業誌報端、茲據軍界方面消息云云、齊氏抵彰後、即在彰地覓找房屋、設立司令部、現聞該司令部已於十日正式成立所有前在長辛店留守人員及衛兵等亦已日前悉數抵彰云

△寇英傑 某軍事機關、接鄭州某要人來電、謂吳佩孚氏近以武勝關方面發展甚速、所有軍隊、皆調至前方中左右三路補充軍有實、鄭州後防、亦極重要、非有大員坐鎮不可、特於十日加委寇傑爲後防總司令、以所部之十七旅供維持治安之用、寇即坐守鄭州鎮攝一切云

△熊炳琦 某方面接鄭州私人來電、謂豫長一席、經衆公推張英華繼任後、前省長熊炳琦氏、曾充曹仲珊之參謀長、富有軍事知識、前日吳佩孚特下令調熊至鄭州襄贊戎機、藉資熟手云云

△張敬堯 據保定消息、運輸總司令張敬堯、日前由保致電鄭吳謂本人准於本月十五日返鄭、報告一切云云

江西之戰火甫息 安徽之兵禍又緊

陳王返安慶後之佈置 安徽國民黨非常活動

南京通訊、皖軍退回安慶、陳調元王普均返省、劉聞七日入安慶者爲王普部下、其他部隊尙在宿松、建昌武穴方面之騎軍、現在全部亦向安徽方面退卻、一部爲南軍解除武裝、至於陳王會商防皖一事、據聞前線皖軍、亦相繼退至安慶上游之馬當東流華陽黃石磯等地、陳調元與高世讀晤後即乘原艦鼓輪上駛、聞陳之佈置計畫、決定以重兵分駐太湖宿松及長江兩岸之望江秋浦等縣、皖南徽屬各縣、因蘇浙兩軍、在贛東浮梁樂平等地、企圖反攻、目前可無顧慮、現在長江北岸、自山口鎮至望江之華陽止、南岸自東流至秋浦之香口止、沿途均有一連至一營以上之隊伍、擇地防備、皖軍第一防線、即自秋浦廣互泊湖南岸、而達宿松太湖、其主力軍、亦在宿松一帶云、至於黨軍方面、據皖中歸客所談、謂北伐軍總司令常恒芳(譯音)已任爲安徽總指揮派無數黨員向安徽各地、正收買各地軍隊及民團、並與六安霍山英山等處警備隊聯絡、民黨以張韶爲指揮、使與陳雷軍聯絡、密謀起事、又皖北徽軍一部分、傳有內應阜陽方面民軍之計畫、若九江不能奪回、安徽極危險、又云、國民黨軍安徽擾亂計畫、漸已具體實現、北伐軍占九江後、安徽北部民軍之結束漸多、而江蘇洪澤湖畔[illegible]民黨亦非常活動

敗後聯軍將領 蹤跡各不同

多半回寧

南京特訊、盧香亭軍來電報告九日晨撤鄱陽、將由該地步行回寧又有額似盧香亭部下之俘虜二千名、逆還當地盧香亭有返南京說

(一)周鳳岐 周鳳岐行動、言人人殊、南京十一日電、前傳已降黨軍之周鳳岐部、近被黨軍壓迫由湖口向蕪湖退卻、事前周仍陳調元報告、請予收容周已由華陽鐵路程回寧、但又一說、謂現周部駐紮湖口一帶、周本人亦在行營軍隊均已改換符號、並派人赴潯、與賀耀祖商量改編事宜云、又云退却湖口之周鳳岐、軍已再回九江、投降南軍、而周鳳岐本人則已定不久即回南京云

(三)顏景崇、孫傳芳部將顏景崇部敗兵已漸開回南京云

(四)鄭俊彥 鄭俊彥、之行蹤各方面仍無確實報告 大約目下尙在江西

方本仁 江西軍民兩長

粵政府所委任

方本仁入南昌後、即委定賴世璜等四師長爲贛南等鎭守使東交民巷某使館昨晚接有上項電報、探誌如次 (上略)方本仁入南昌後、即委定賴世璜、張鳳岐、劉寶堤、唐福山四師長爲贛之東南北西四處鎭守使、粵政府並委方爲江西軍事委員長兼政務主席、蔣中正準備即日到九江察防(下略)

又漢口特訊、黨軍息、陳銘樞任江李宗仁德安、唐生智往(九日)抵武穴、約蔣中正赴潯相晤云

吳軍古賢士 攻克平靖關

吳又大發豪語

京訊、某軍事機關接到鄭州總部某要人訊、報告討賊聯軍第四十二旅古賢士部、九日佔領武勝關以北之平靖關、吳聞報下手諭、通令田維勤、靳雲鶚魏益三等、略謂余矢志殲敵、一息尙存、此志不懈、所有此次出力官兵、仰即具報以便獎賞云

湘省籌借軍費又一辦法

清理湖田溢畝徵收照費

長沙通訊、唐生智軍隊、自作戰以來之軍費、全恃募集公債、迄已數月、除湘西現係客軍駐紮、舉辦不易、即辦亦爲客軍提用、不能解庫、故唐已明令停辦外、其湘中湘南各縣、先後共募得四百餘萬元 因所派委員、間有不得其人、致生弊端者、故擬於此次派募告竣後、準備結束、以後軍費不能不另籌辦法、於是遂由省務會議、議決舉行清理湖田溢畝、發照徵費、明爲疏濬濱湖水道之用、實則接濟軍費、所謂清理湖田溢畝者、係湘省濱洞庭湖各縣之湖淤、原屬官荒、經人民繳費領照墾種、變爲湖田、惟近年洞庭湖面積日小、新淤日多從前領種一百畝者、現多溢出一百數十畝或二百畝不等、建設廳特令每縣派清理湖田委員一人、率同測量隊前往清丈、凡屬溢畝、一律另行繳費發照、預計此項收入、每縣多則有五十萬、少亦二三十萬、總共濱湖十縣、共可得四百萬元上下、但湖民強悍、動輒聚衆、非有軍隊強制、不易進行、唐生智特委第八軍教導師長周斕、兼湖田清理處監督、督促進行、因周軍現駐濱湖一帶各縣也、刻下各縣委員、俱已派往、定十一月起一律舉辦、限三個月辦竣、唐並以總指揮名義、頒行具體禁條多項、文云「長沙軍事督(闕)及南縣沅江常德漢壽安鄉澧醴湘陰華容岳陽臨湘各縣長鈞鑒、案照清理湖田溢畝、業經省務會議議決、並由本總指揮核定章程公佈施行在案、查洞庭淤塞而積日小、吾湘連年水患、實基於此、以清理溢畝之費、爲疏濬濱湖水道之資、計無善於此者、惟茲事體大、執行務求盡善、既督不可稍疏、積弊已深、亟宜整飭、茲特規定具體禁條、剴切通令、仰各凜遵(一)新章既出、勢在必行、如有土豪劣紳、藉端把持或結黨阻抗者、准由主管長官呈報本部嚴究(二)各該縣長各專員、奉行不力致誤事機者、一經查實、即予撤懲(三)辦理湖田人員、舞弊營私者、立予撤差配辦其得賦滿五百元以上者、軍法從事(四)遵照新章所收補畝照費、除前提補發第八軍欠餉外、其餘均作疏通濱湖水道之款、非有本部明令、不准提作他用(五)各該縣長及專員、以後不得於此轄湖田範圍內、購置田產、領取官照如有化名領購者、查出嚴懲(六)各該田境 由主管官廳按照情形規定清理 期限、務須 辦理完竣(七)各處職員測量員等、既組建設廳規定名額、明令委派、該專員等不得私自增加額外名目、致滋弊竇、八 辦理人員成績優良者准予分別獎勵、以上各條、既經明令規定、望勿玩視、並飭所屬一體遵勿違、總指揮唐印世」至於徵收照費規則、亦經建設廳長鄧壽荃規定公布、大概如下(一)田照、甲、官業照換民業照、每畝一角六分、乙、墾照滿照換民業田照、每畝三角二分、契券換民業田照同上、丙、溢畝補莊、上則每畝三元二角、中則二元四角下則一元六角(二)墾照徵收價、上則二元四角、中則一元九角二分、下則一元四角四分(三)湖照徵收價、上則六角、中則四角、下則二角(四)草山照徵收價、上則八角、中則六角、下則四角、(五)手續料每畝一角、但以前財廳財司實司之田照、換建設廳田照每張收手續料一元(六)津貼費每莊照、費百元附抽二元(七)紙照、每張一角(八)等則定爲上中三、下六、即每田百畝、上則十畝、中則三十畝、下則六十畝云云、觀此八項、則其徵費辦法可謂周備矣

鹿部有入陝說

馮部亦已西開

京訊、劉鎭華近因潼關迭向山西乞援、陝西情形、可想見一斑、據外人方面消息、劉郁芬鹿鍾麟兩部由長武東來、先與咸陽衛定一、三原鄧寶珊軍聯合一氣、旋又與西安城內之二虎相呼應、劉鎭華本人逐回潼關、交關內與柴雲陞麻振武二人主持、麻部在潼白水間與舊靖國軍嵩峻部作戰、形勢頗不利、柴雲陞則與西北軍殘部對峙西安城內之二虎、則以守西安過久無力作戰在休養中云

又訊、司法次長孔映蓀、接綏遠都統商震來電、報告馮玉祥在包頭改編軍隊、及準備西去各情形原電如左 司法部孔次長熙伯兄鑒、密急、比探報訊馮某集合丞經此間收編之韓占元、蕭萬樾等殘部、及石友三部之韓德元一旅、連日已由包頭陸續向西開動、馮亦準備行裝、擬於日內西去等語、知注奉聞、兩帥何日啓節、京津政務乞隨時電示爲荷、弟商震佳(九日)

黨政府綏移鄂

認爲時機未到

廣州特訊、汪兆銘允就委員主席條件可望妥協、汪擬修正黨綱、調和派別、提出國民黨委員會議決、又電一時紛傳之國民政府移鄂問題、據傳汪意見、認爲時機未到、須俟長江軍事結束後實行幹部間亦多欣向贊同

劉鎭華電中之國民軍入陝

劉鎭華八日致各方一電、謂西北軍一二三五各軍已實行入陝、進抵西安省城大王一帶、原文如左 (銜略)此次陝逆姜宏模陳瘋子等勾引甘軍、竄擾省西情形、業經電達、連日各股土匪、由西路興平咸陽一帶、陸續渡河、計有一軍孫良臣一師、吉鴻昌一旅、劉郁芬手部教導團、二軍鄧寶珊、田玉潔、馮子明各師、及三五軍弓富魁、方振武各殘部、連同隴東隴海潰軍改編各部、麕集省西澧河附近大王店圯迺南、直抵南山之子午口、戰線長縱百餘里、勢極兇猛、敵匪遍貼馮玉祥佈告、有率軍十萬分路應援陝軍、出潼關直搗中州、與南將會師等語、野心勃勃概可想見、我軍於日前將港北經原二城各部先行撤回、集中省垣、分路堵剿、數日以來、肉搏激戰、無間晝夜、仰托福威、所向克捷、連奪寨堡十餘處、俘獲共千餘名、獲槍八百餘枝、戰況極爲順利、此役陝局存亡、大局安危、關係均巨、誓當督飭官兵、拚死力爭、務竟剿赤之全功、永除國家之隱患也、特達、劉鎭華齊(八日)印

奉張在津中之東鱗西爪

冠蓋盈門之蔡家花園 蘇孫亦派楊文愷謁張

天津消息、張作霖到津、業已二日、蔡家花園一帶、昨日車馬之擁擠、較前晚尤甚、蓋皆各要人及各方代表之紛來晉謁者、又十一日下午三時、張氏曾派于國翰代表往段宅、訪問段祺瑞、所談均互相寒暄語、未及其他、約十餘分鐘、于氏即興辭而出云

魯督署副官長李文澂有眞電致北京報告、魯於文日由濟赴津、原文如左 天津褚督辦、袁鎭守使、津浦鐵路局朱局長、李局長、北京市政何督辦、憲兵王司令、保定王軍長均鑒、效帥准於文日由濟南赴津、特聞李文澂叩眞(十一日)印

又孫傳芳令楊文愷攜親筆函由寧北上、分致奉張與魯張、楊氏前日正午專車抵濟南謁魯張、當晚七時即由濟南北上到津、據其對人表示、孫氏決心即日反攻黨軍態度甚爲積極、惟兵力即殊嫌不足、甚願與奉魯商訂一具體合二辦法、以期討滅赤化、自吳子玉方面、近亦派楊世清赴濟謁魯張楊已於前晚抵津、擬即留津接洽一切

某軍事機關傳出消息、張學良前日曾有通令致駐在京師附近之陳琛等各旅軍隊、令各該旅所屬之團營速將兵士人名、造成點名造以備張作霖、派員來京閱兵云云

東洋赤十字會議 (東京專電十九日到)

學會甫畢繼開第二回

太平洋學術會議甫告閉幕又由十五日又召開國際會議此即爲第二回東洋赤十字會議也是日由午後三時在芝公園內赤十字社參考館講堂經各國委員參列後行開會式豫定會議至二十三日始止溯東洋赤十字會議民國十一年時曾在暹羅盤谷開第一回會議此次之與會者以赤十字社聯盟員印氏爲首以美國菲島支部澳洲支部中國印度法領印度蘭領印度新西蘭及日本爲主體並有英美比意法德荷等十國亦加入此外與此有密接關係之國際聯盟國際勞働局赤十字國際委員會幹部國際協會汎太平洋聯合結核豫防會教育會中等教員等之國際協會並中日比同樣之團體委員等總計七十餘名爲議事說以特別委員會會議語言用日英法三國語又議長大抵爲貝印氏云

土俄愈趨圓滿

兩處長會見結果

土耳其巡洋艦哈密迪二號十二日開拔本地土耳其外務長官畢氏十三日會見勞農外務委員長齊趣林氏密議三時間關於兩國國交上交換各種意見結果兩氏之見解竟不一致兩國從來之親善關係永久不渝頗有得達滿足結論之勢云 敖廸薩電十五日到

首相獲闘訴狀問題重要 (東京專電十五日到)

政友會將開幹部會協議

政友會對箕浦氏對若槻首相提出之告訴狀內容認爲其僞證之事實關於確實且以爲告訴狀之內容被々告人之若槻首相閱覽者實爲紊亂綱紀不能默視且此案爲日本開國以來之事件故皆非常重視對於此等問題十五日開定例幹部會以協議政友會之徹底的意見云

首相被控眞相

決定發表

若槻首相告訴事件法律上政治上均爲不可輕視者尤其地方官廳政而陰惡以新規事業費之計上等於憲政會黨勢上有重大影響是以此際決發表眞相以圖黨員之結束已決十四日發表聲明書云 (東京專電十五日到)

請拒絕比國要求 (北京專電十五日到)

全國商聯會致電國際聯盟

全國商聯會十三日會議之結果十二日致電國際聯盟其大意如左 比利時擬將中日通商條約提出國際聯盟解決貴會若不拒絕似此偏務的且無道理之要求以維持正義而救比利時固執其說時則全華實業會對此即應聲明實行經濟絕交云

日本辯護士會 討論首相控案

帝國辯護士會由十三日午後五時在帝國旅館開總會對於淺漏箕浦氏告訴狀內容等意見一致決取積極的手段喚起輿論云 (東京專電十五日到)

日暮里之大火

十五日午前三時五十分東京府下日暮里谷中三百四十三番地附近起火被烈風所吹擴燃四方轉瞬間焚燬六百餘戶午前六時十分始熄 (東京專電十五日到)

日朝野將歡宴 遊歸之清補子

清浦子爵本年已七十七歲矣當其漫遊中國時各關係方面即擬俟其回國之際發起祝賀宴已決定十六日在帝國劇場舉行一大祝賀會兼祝其喜壽發起者朝野名士約二百名云 (東京專電十五日到)

桃花夢 (十五) (李遙梅著)

第四回 異毒滲桃花孽海 可傷悲紅顏短命

順口直流、連小花都逗笑了、直飲到燈下十點、才行撤席、用會茶礁會瓜子、又吸幾口鴉片、時已小半夜了、老周還瞅着不走、要親眼看這双鴛鴦、入幃交頸、老劉說他太滑稽了、鬧的太過、新娘不依、硬把老周拉出去、老孟和小花、在後邊連推帶擁、送出門、口老周酒力發作、腳下畫圈、老劉也昏迷迷糊々、出門坐了車子、回體而去、這裏老孟獨自留下、無有拘束、色膽大將起來、與小花毫不客氣的携手同行入了臥室、就着燈光看、見小花玉容雪貌、嬌豔更甚、心裏說不出的快樂、小花也挨々遲遲的、撒嬌賣癡、發令老孟銷魂 枕席之間、二人回想從前、小花說道上年你來、好似以外另有兩個朋友、却忘了是誰、你必能想起來老孟想了一刻便說、是老梁老郝了、一對活王八、那裡算得朋友可是他的下落怎沒了、我還好永不難見他、小花見提到老梁老郝便知是梁中秀郝甲魁了、這兩人原都與小花熱過、後背被旭吃醋叫情敵打個不亦樂乎、掩得沒臉見人、逃到天津、另謀生活而去小花頂知底細、便將二人下落、向老孟一說、只把和自己關係丟開不講、老孟聽了、連屬幾聲活該、北風也有向陽時、看你也有與世的日子、不說他二人顛鸞倒風、快樂綢繆、書出意外、且表小花玉體中、寄宿有若干位梅毒菌蟲、在小花體中、閑得正沒事作、寂寞不堪、見東翁忽到異客接進、發生往來關係、有此良機不可失之交臂、何不旅行一番以抒悶倦、便有多半鶯遷、出幽谷而上喬木、逐引渡入孟爺的龜來、這事、只有他二人身上的三尸神知道、忙拍無線電報告爲我、在下才得以寫在這回書中、

告訴閱公周知、可惜當局的孟爺但覺魂飛骨酥、那知身體中有此新殖民呢、直睡到次日小晌午、纔心滿意足、拋去香夢、離開溫柔鄉域、重歸繁華世界、起床洗衣、看一會小花晨裝、用些早點吸幾口煙、時又過午、老劉和老周同來、見面賀喜、又是一陣瘋鬧、直到三點多鐘、三人一同起身、到了櫃上說回閑話、老孟回家行來、與劉周分手、半路忽遇見一位美妓、花枝招展的、在馬車裡、眯一注目、認得他正是小竹、小竹也認出他來、連叫孟大少、少見少見、怎不到我那去、見外了嗎、我正打聽你呢、老孟看見小竹、便聯想起老梁老郝二人的可惡、我如今可以常上小竹那去、晶晶小竹的心、還和老梁好否、我也可打個破頭屑、他二人稿些壞話、才足報我仇兒主意已定、便回問小竹說、你同去瞧、你沒事嗎、小竹答說、沒車沒事、剛應外局打牌回來、老孟說、如此甚好、我就同你去、小竹說、孟少賞光捧我、那太好了、請就上車吧、孟爺便跳上了車、同小竹一並坐下、輪聲習習、逕奔青[illegible]書館而來、到地下車、小竹讓老孟進去、她自和別的坐的同班外局的姊妹們、招發跳人、早有伙友招呼進、孟大少、小竹姑娘屋子、快打簾子、孟爺踱上了樓梯、進屋一下、只見室雖如舊、人非從前、變幻者白、令人感喟、繼而小竹進屋、獨茶佈點、親近萬分、閑言便問道、老梁老郝久不來了、聽說現在天津、孟大少必知確信、老孟答道、他兩個太不是人、不夠朋友、自上年絕交、永不過問、你還打聽他那喪良心的幹麼、小竹驚訝道、他兩個將你也得罪了嗎眞眞不是人、我若早知他們已經和你絕交、萬不向你問他消息了

精 稀 血 虛

精稀則生子艱難

精爲種子之原素、精稀則精虫微弱、不能與卵子結合成胎、而百齡機有恢復元陽、補益精髓、活潑精虫等特殊功效、故凡先天不足、或中年斷喪因而種子無力者、約服百齡機百日、必然精髓濃厚、一索得男若能夫婦同服收效更速

血虛則體力倦怠

血爲養生之原料、血虛則體內營養缺乏、筋骨廢弛、舉動常覺倦怠無力矣、而百齡機爲補血聖品、不論男子貧血、婦女血枯荀連服百齡機三四星期、男則血旺氣和女則血盛經調、四肢有力

百齡機價目 (均按現大洋計算)

小瓶一元 每打十元
大瓶二元 每打廿元

東三省總發行所 奉天大西邊門外 **九福公司**

大連分銷處 華泰西藥房 西崗廣生堂

哈爾濱分銷處 泰華西藥行

各埠藥房均有出售

吉長鐵行車時

下行	第五次	第三次	第一次
頭道溝開	上午[illegible]	下午[illegible]	下午[illegible]
長春到	[illegible]	[illegible]	[illegible]
興隆山到	[illegible]	[illegible]	[illegible]
飲馬河到	[illegible]	[illegible]	[illegible]
下九臺開	[illegible]	[illegible]	[illegible]
河灣子到	[illegible]	[illegible]	[illegible]
樺皮廠開	[illegible]	[illegible]	[illegible]
孤店子到	[illegible]	[illegible]	[illegible]

上行	第二次	第四次	第六次
吉林開	上午[illegible]	上午[illegible]	下午[illegible]
九站到	[illegible]	[illegible]	[illegible]
孤店子開	[illegible]	[illegible]	[illegible]

奉海鐵車行時

下行車	第一次	第三次
奉天開	上午[illegible]	下午[illegible]
東陵開	[illegible]	[illegible]

上行車	第二次	第四次
撫順開	上午[illegible]	下午[illegible]

滿鐵

[illegible]

大阪商船定期行輪

●開往門司神戸大阪（每日午前十時出帆）
▲哈爾濱丸　十一月廿七日
▲亞米利加丸　十一月十六日
▲貝加爾丸　十一月廿一日
●開往上海福州基隆高雄
▲香港丸　十一月二十三日
▲貴州丸　十一月
▲福建丸　十一月廿一日
▲盛京丸　十二月四日
●開往朝鮮長崎鹿兒島
▲大智丸　十一月廿二日
●開往紐育
▲安緤斯丸　十二月四日
●開往廣東
▲得利丸　十一月十八日
大連市山縣通　大阪商船株式會社大連支店　電話四一三七番

◎日清汽船出帆

●開往上海青島
▲唐山丸　十一月十四日
▲華山丸　十一月二十二日
日清汽船代理店　大阪商船株式會社大連支店

日本郵船定期行輪

●開往歐州
▲對馬丸　十二月四日
▲鐵阿緤阿丸　十二月七日
●開往米國
▲津山丸　十一月二十日紐育
▲橫濱丸　十一月二十八日
◎近海郵船大連出帆
●開往橫濱神戸
▲淡路丸　十一月廿九日
▲相模丸　十一月二十五日
▲高砂丸　十二月五日
●開往天津
▲相模丸　十一月十七日
▲高砂丸　十一月二十九日
▲淡路丸　十一月廿三日
●開往長崎神戸大阪
▲宮浦丸　十一月
◎朝鮮郵船大連出帆
●開往青島仁川鎮南浦
▲會寧丸　十一月二十一日
●開往朝鮮長崎鹿兒島
▲羅南丸　十一月廿三日
以上各船因天氣及其他事宜時行改期
大連市山縣通
朝鮮郵船株式會社代理店
近海郵船株式會社代理店
日本郵船株式會社大連出張所
電話七八四六番

大連汽船定期行輪

●開往芝罘青島上海滿鐵航路船
▲大連丸　十一月十七日後一時
▲西京丸　十一月十九日
▲榊丸　十一月十六日
●開往天津
▲天潮丸　十一月十七日後一時
▲長平丸　十一月
▲濟通丸　十一月
●開往香港
▲老虎丸　十一月二十四日
▲興順丸　十一月三十日
●開往阪神
▲長順丸　十一月十八日
大連市山縣通　大連汽船株式會社　賬房電話七二七五番

旅客注意

本棧開設以來蒙各界贊許無庸贅述茲特將房間重加整理潔淨並有煖汽管招待殷勤務求適宜以酬各界惠顧之盛意如蒙惠臨格外歡迎
大連市監部通　電話五六二四　東順棧啓

◎冬洋服陳列
◎冬小孩服陳列
多季用綢緞雜貨最有信用之家就是三越請大家快往去買貨真價廉各種冬物一槪俱全

三越商品票發售

大連市 三越呉服店 大山通

電話四一八一番

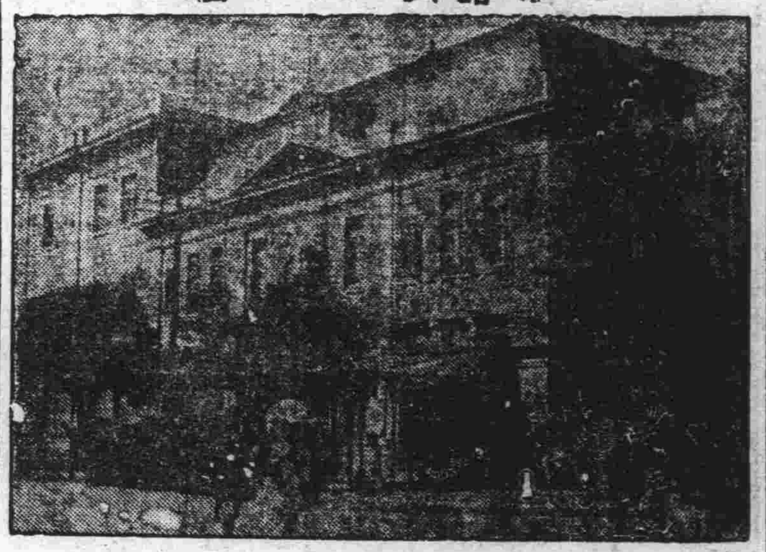

外科一般
皮膚病花柳病
唐澤醫院
大連市山縣通七十二番地
宅診往診入院

廣告

廣告本與新聞記事相同深得人之博聞也近代商業之秘訣均特利用以廣告

三井洋行定期行輪

●開往北米（桑港羅斯安接舍斯）
▲秋葉山丸　十二月十四日同上
所有水脚等項新照敝會處帳房可也
船舶連山縣通三井物產會社大部出張員代表電話七一一〇
荷物取扱店　大連山縣通　宮崎商會　電話七一〇一番

政記公司定期行輪

▲永利號　十一月十七日芝罘
▲增利號　十一月十六日海門
▲得利號　十一月十七日芝罘
▲成利號　十一月十六日廣東
▲泰利號　十一月十九日寧波
▲一匡號　十一月十六日上海
政記輪船股分有限公司　電話四一四一

海梅路斯
維斯克酒
有最久之歷史
爲世界之名酒
H215

潤昌盛肥皂工廠廣告

啓者敝號在大連開設有年前爲提倡實業挽回利權起見特聘要求故圖永遠之營業力謀改良不惜重資特由俄國聘用工師名技選上等原料製造各種肥皂無不俱全蒙各大商號惠顧者比較與國品無異堪稱空前獨一之純粹國貨前除春暖又將歷下特製上等質應時暢銷物美價廉如蒙賜顧無任歡迎恐未週知特此聲明
品名　三鹿條皂　鹿印方皂　鷄印方皂　另有各種粗皂
セエクサラ
大連伏見台惠比須町一丁目三十五番地　電話七六七〇

源增興 自造肥皂麵城廣告

敬啓者本號開設已達十有餘載爲今擴充營業起見特出厚資由上海聘到有名技師督工製造各種肥皂麵城材料優美如鷄牌方皂紅さつ牌方皂鹿牌大方皂三鹿牌長條皂幸福牌長條皂品質優良價格低廉再是鷄牌方皂係敝初創之牌近來街市多有仿造本號牌印者伏乞各界諸君認明字號倍加惠顧無任歡迎之至恐未週知謹此奉告
代理　卜內門公司顏料洋城靛油等品　奉天大合堂各種藥品
大連市惠比須町一丁目二十九番地　源增興謹啓　即伏見臺四區　電話七九八九

天成號綢緞布疋發行

維持信用廉價劃一　以謝往日之雅意　更望倍舊的惠顧　是所至盼
大連市　本店浪速町二丁目電話六七五六番　支店小崗子平和街電話六〇五八番　本主人謹啓

遂意包治

大連西崗西街路東　還生堂大藥房
本堂發賣中外名藥應治男女小兒內科新久異症積年病根嬰兒雜症外科癰疽瘡背乳癰疔毒瘰癧風瘡痔瘡一切怪瘡洗割取毒醫療器械速急根治
花柳科　救生論
小便破皮下疳腫爛治不得法必致引起魚口便毒橫痃鴨膿淋濁毒流毒於內而楊梅而痔瘡四肢筋骨疼痛久而爛頸爛喉流毒染妻絶嗣深可痛恨本堂破他巧網漁利之法門○忠告患者採本堂藥請留藥樣以防攻頂驗藥爲憑當日保效定日出根給証明書永保不犯早晚隨時根治一切不悞公事
因苦難難　我不取利　急求揚名　言不欺騙
唐堯增　救生採藥
眼科新法　出根一服
淋病藥　花柳科是的藥　行世揚名
小洋四元　外埠金票四元　郵寄
大洋六元　外埠金票七元
以上各症通信保好　空信不回　痔瘡惡毒一切根治

連陞棧廣告

本棧此番開辦與前大不相同因爲擴充營業起見特租妥浪速町三階大樓壹幢通共百有餘間寬濶潔淨熱鬧非常男客女眷各有分室迎送週到一切飯食貴客惠臨一試便知不謬也
大連市浪速町　電話七四六〇番　本棧主人謹啓

新到大馬哈魚

俄國岡札得加地方出產
味美價廉
自漁獵至運輸以及販賣毫未假他人之力故價格特別低廉而品質又極甘美誠需要者之一大福音也
大連代理店　但馬町五七　能登洋行　電話四五五〇番　六五四八番

博愛醫院

大連小崗子宏濟街
耳鼻咽喉眼科　主任　孟天成
外科　主任　郭進木
內科　主任　徐榮
產婦人科　主任　日冲ヒナ
電話五四六七　六八〇九番

福壽商標　婦科三寶

紅緞子仙膏　帶藥暖宮丹　調經養血丸

此紅緞子仙膏專貼婦女經血不調月經趕前錯後赤白帶下小便淋漓崩漏不止經行腹痛色氣不正腰腿酸痛子宮寒冷下部酸痛久不孕育屢患小產經閉經枯乾血癆症面黃肌瘦少食無眠午後發燒肺癆咳嗽心跳心忙無論如何難治之症或經多醫不效者將仙膏貼肚臍一張百病俱消無病常貼此膏舒筋活血追風散寒種子調經可登壽域誠聖藥也如患血少經閉或三五個月不見經血兼川帶藥暖宮丹保管三日即將淤寒淤血完全化下多年病塊下淨無餘內服調經養血丸溫暖子宮開淤順氣藥性和平功效偉大不燥不寒四季可服善治氣血虛弱腹中癥瘕痞塊肚腹疼痛四肢倦怠頭迷頭暈骨蒸發熱氣短咳嗽以及婦女百病無不藥到病除大有起死回生之效並能安胎是乃婦女科中第一聖藥也凡婦女患病不論輕重早有新得如能外貼紅緞子仙膏內服調經養血丸可得家庭中之樂趣宿疾立除氣血充足精神倍長身體康健百病若失也紅緞子仙膏定價大貼現大洋四元中貼二元加料每貼六元仙膏現洋半價料兩元五毛一料現大洋八元帶藥暖宮丹每付一元凡買紅緞仙膏一貼者奉送此帶藥一付不取分文　總發行哈爾濱道外十五道街金勃先大藥房

強身補腎固精壯陽　育腎寶

能服用育腎寶聖藥均能早日全愈無病常服不信請試服之方知言無虛謬耳定價每盒現大洋一元二角半打六元總經理哈爾濱金勃先大藥房啓

補腎壯陽●功效非常●陰萎早洩●服之最良●夢遺滑精●第一奇方●腎經虧損●轉弱爲強

此藥能滋陰補腎壯志安神開脾健胃却病養身凡男子陽關不固交不耐久等病服此藥後陽精神倍增陽道雄健此藥性質和平四季可服服後無無發熱上火之弊無病常服增食強身補腎生精扶陽固本種子廣嗣永保健康終身無腎虧之陽萎之症此藥均有所得之盒之一服一盒功效由服有一服一打盒之打二盒能却病延年一特打無二之聖藥也非補一第一幸之興奮宣淫遺患市售他普通藥可比幸祈注意
育腎寶主治先天不足後天虧損青年早婚房勞過度色滑精下元虛寒夢遺滑精腰膝背疼久陽痿不舉舉而不精堅交不耐房事早洩精液缺乏子嗣艱難陽萎小腎囊潮濕老年精衰夜多便溺精神不振頭暈目花心跳耳鳴面黃肌瘦夜不安眠五勞七傷諸虛百損日久虛症如服永保健康可登壽域如君

育腎寶及婦科三寶代理處

[illegible]

無處購買函購亦可匯兌不通處郵票代價十足通用原班回件不悞
哈爾濱道外十五道街　金勃先大藥房

滿鐵列車　下り　上り

東三省新聞

奉天

省政府決定與蒙王協力開蒙荒
特派調查員前往實地詳查

東三省當局以赤俄之東侵數年來之蒙古已成爲莫大之問題故近來奉天當局盡力與蒙古王協力以開墾蒙荒爲急務故奉天省政府于前十一日特派調查員四名分赴蒙古各地調查該地方之實狀具報以資有所核奪云

奉天教育與日方比較相差太遠
教育不振已甚矣

奉天省城之教育界近年來雖甚爲發達然據近日某方之教員調查爲
一、專門學校四十八名
二、師範學校三十九名
三、高級中學五十六名
五、初級中學二十名
五、小學教員百六十七名
然而以此比諸日本各學校則相差甚多日本方面之總數
一、滿洲醫大教授四十五名
二、滿洲教育專門學校二十二名
三、奉天中學二十三名
四、南滿中學十八名
五、奉天高等三十七名
六、奉天第一小學八名第二小學二十名此比例表爲
專門學校 日方八十七名 華方六十七名
中學校 日方七十六名 華方三十一名
小學校 日方百六十七名 華方、六十五名依此數比較之奉天中國教育之不振可想見矣更比之中日人口中國人比日本人可多數十倍如斯不振將來教育之前途尙堪設想乎

國貨維持會派員來奉宣傳
以資挽回利權

在天津之中國國貨維持會爲擴張國貨之需要及提倡其他一切持於月十五日該會派要員來奉在奉天各所提倡使用國貨及挽回利權等等愛國思想故於該員之來奉天各實業家當極力歡迎也

莫省長訓令各知事之三項
足徵關心民瘼

莫省長因知已屆冬令天氣愈寒于前日向各縣知事發出議令其應即照辦之事項如左
一、急設立貧民收容所以收容無歸之貧民之件
二、設立施米所以捨米于無食者之件
三、飭警甲全力維持地方之治安以使人民無危險之件

日商會又開會
討議左記各項

奉天日本商業會議所于月之十二日午后一時在金融部內開會對于大連商議所送來之滿洲金融制度改正案開始會議等情已誌前報于十三日下午一時又開會議乃開始協議左記各事項因該金融案甚爲秘密故未發表
一、滿洲金融制度政策改善案
一、專照單問題（即銷場稅之件）
一、關于一切事務進行之件

當局組織鎭威軍東北大學特訊
專養成軍事人材

東三省之軍隊年來經當局極力擴充銳意整飭按照新軍制改革編配不但兵額較前增多而軍容亦大見振致如軍械服裝之整齊軍需給養之充足而又勤加操演認眞訓練不但各營連均設有修操官教練官隨時隨地教演軍隊對於中下級之軍官亦普加造就已經設立軍官教育班講武堂教導隊年來畢業者已有多人均分發各軍隊充任各項軍官惟當局以近年東北鎭威軍十分發展現在已及於數省軍隊既多軍制已整而軍事人材亦必須完全方足以養成勁旅茲聞之上將軍署之要人云張上將軍未晉關以前迭與黑龍江吳督楊總參議湯都統憲兵齊司令以及參議顧問各軍要人會議擬組織鎭威軍東北大學教以高尙之軍學造成完全之將材至此次學員則由講武堂畢業或軍官教育班現充營長以上軍官之人員檢選送入陸軍大學肄業俟畢業後按照所學程度酌量派充上中級軍官已經委令楊宇霆參議著手籌備一切妥訂各項之章程以三個月爲籌備之期約於明年舊歷二月初即可開辦將來大學校長一職諒亦必以楊任之至於校址一節暫以東門外講武堂充之所聞如是姑誌之能否實現以覘其後

取消工兵司令
仍改爲工兵團

東北陸軍工兵團於去歲戰時軍事當局爲便於指揮曾改爲工兵司令近以戰事已告結束該項名義實無存在之必要故特於日昨通令取銷仍行回復爲團至於團長一席仍以柏桂林充任云

商警局長與日警會議中日聯防
以資互助弭匪患

商埠局局長張品三現以搶案迭出日昨特召請日警署來局會議組織中日聯防以資互助而弭匪患當時兩當事頗有研究並決定一切聯防之新計畫將來地方可告安堵矣

商震亦派代表至津晉謁張將軍

某方特訊云張上將軍入關后各方均有代表赴津歡迎茲者綏遠特區都統商震氏亦派有張漢章代表與津晉謁張上將軍並于張漢章抵津后來一電歡迎張上將軍其文曰（前略）謹呈張上將軍鈞鑒密呈戢亂遐臨慰遠近雲霓之望謳歌遍野聯兒童父老之歡引領旌麾莫名忭舞震謬膺邊寄無補時艱幸附末光忝承明教特囑張參議漢章晉謁鈴轅伐抒誠悃尙冀賜訓不勝禱依商震叩

商會設印花稅分處

奉天總商會印花稅代辦丁極宸現爲便利商民起見擬在八關分會及奉海路車站工業區南北市場各設一印花分處現正着手進行云

爲安旅客計新添一次睡車
自十五日起實行

滿鐵會社自月之十五日起于大連奉天間從來無睡車設備之左記二列車增添睡車以安旅客云
一、奉天發午後八時四十五分午前七時二十分抵大連
一、大連發午十時午后前九時抵奉天

訓令補充兵額

張上將軍於八日向各師旅團長訓令兵員缺額者速行募集補充以復戰前狀態云

市政公所委任車務總管
以資整頓車務

市長李法權爲整頓電汽車車務起見於十二日委許士傑爲電汽兩車廠車務總管日支薪由電車廠支車務員薪由汽車廠支檢查員薪云

毛織工潮又訊

奉天鐵道西滿蒙毛織會社工人日前曾呈請總商會長協助交涉並提議數件已誌本報該工人代表等日前聲稱現已與該社脫離關係共五百餘人每日坐吃山空已一月有餘即謁見省當局陳商結果（一）通知警廳加意保護（二）工人每人食粮商會暫代籌辦（三）候交涉完畢必有相當位置云

長春

查抄赤黨另訊

長春警察廳勤務督查處前在北門內大馬路福文印字館抄獲國民黨宣言書及黨員證書並在第二師範學校拘捕學生宋克恭呈准道尹照准通緝教員劉曠達一節詳情已數誌本報茲又據某方面另訊謂案內被拘學生宋克恭羈押警廳之後疊經研訊毫無赤化行爲確係盲從教師劉曠達之愚弄錄具實在確供呈由孫道尹批令照准着將嫌疑學生宋克恭省釋返里免累無辜云

僞造軍函被逮

東北陸軍十五師吉長鎭守使署合組長春平康里稽查處緝獲僞造十五師砲兵團截記信函犯徐福年一名供稱乃吉林伊通人因楊鳳慶拖欠伊之債款八千吊索討不付勾通無賴僞盜軍營戳記恫嚇債務人等語由處長劉成法氏訊明轉送監獄寄押以待查實懲辦云

法院旁聽紀事

吉林長春地方審判廳推事關興武書記官郭文淦庭審理長春地方鐵嶺公民儲蓄會呈控劉宗漢拖欠多數現款累索不付一案又永順合經理人齊曉亭呈控劉宗漢因借款坑債累及保人一案判令原告人等出廳候傳着將被告人劉宗漢收押西牢又推事關興武審理日本人久野滿太郎呈控邊希全邊希達欠款一案判令緩期十四天備具現款三萬吊交廳給領否則定予收獄押追云

市民對馬金堂暴卒案之非議
供詞筆錄多含糊

長春商埠西三馬路奎星街居住富紳馬金堂不病暴卒提起訴訟開棺檢驗化驗腸胃宣佈判決種種詳情已五十餘誌本報茲據最近本埠一般市民地方法院處治馬案非法延期審理判斷後矛盾之點指摘紛紜滿城風雨發謂處理本案之檢察官業經兩次開棺臨檢刀割大腸摘取心胃經由西醫謝百川醫軍醫院官醫等作最長期之審慎化驗復由審判廳派員携胃赴奉要求東洋醫學專家費却數十日之研究先後均已判明無毒可指更復綜查前數日本案推事書記官宣讀全案原被告當事人及鑒定人先後口供之言語筆錄數多七拉八輳閃爍矛盾似乎含有虛僞作用已屬越乎訴訟大意範圍之外何地方法院竟行判處被告方面成立合姦殺人等罪殊屬令人百思不得一解云云所聞如是詳情容訪續登

丁鎭使調轉訊

據奉天某重要機關特派員過長語人云今此張上將軍啓節赴津奉垣主政之人楊麟葛總參議呈准極峰允許擬將現任東北陸軍第十八混成旅長濱江鎭守使丁超氏調回奉天充任兵工廠長之職藉便遇事策劃參預戎機但其發表之期尙需時日云

上將軍通令優敘戰時軍官

鎭威上將軍公署訓令吉省軍務當道云查榆關新民討赤三役該省區凡參加戰事著有勛勞人員均准擇尤照本署前頒戰時海陸軍獎章給予條例造具各該員勛蹟調查表暨履歷送署請獎以示鼓勵惟勇字金章非於戰事建有殊勛者不准冐請並勇字金章雖由本署頒發其應領年金當由該省區自行籌給以資便此令云

濟匪歟販運歟

長春陸軍稽查處稽查員宋長緒督同稽查等於日昨下午三點二十分在頭道溝中東車站列車以內查獲私帶手槍犯朱張氏一名當場搜出八音子手槍匣支子彈九十八粒子彈車四個盤詰時言詞閃爍似乎含有重大隱情最後解赴稽查處由孫仁軒處長訊明後轉送鎭守使署法辦云

鎭使公畢返哈

東北陸軍第十八旅旅長東鐵護路軍長總司令濱江鎭守使丁超忱氏前爲祝嘏參謀長熙洽民氏太夫人之壽辰躬親晉省酬酢兩星期之久於日昨下午八點四十分搭乘吉長列車抵長換乘中東列車於十一點五十分直去哈爾濱云

特別區域增設高級警官學校

東省特別區行政長官張召棠氏頃爲造就東省最高警官資格起見特擬組設特別區域高級警官學校由行政長官兼充校長預定第一期招集學員一百六十名年齡自二十歲以上三十歲以下曾在中學以上或專門學校畢業者爲合格學期擬定速成科一年六個月完全科三年畢業後以優級警官採用肄業期內除學膳費外其他如制服講義書籍文具等均由公家擔任供給臨時議決學員之支配由特別區路警處選送八十名外其他餘額一律出示招考各埠有志向學者幸望注意云

日警官調轉訊

長春領事館警察署檢事取締警部補中原不僅夫調轉大連警察署警部遺缺另以旅順警察署警部才木勘藏氏調充又長春警察署巡查部長西村忠雄氏升任警部補調轉沙河口警察支署服務云

菊花宴會盛況

長春東頭道溝天興福製粉會社主人邵乾一氏頃爲聯絡各界感情起見特備奇異菊花百數十種陳列於三笠町登瀛樓飯店於昨（十一）下午五句鐘約集中日重要大員如吉長鎭守使陳賢山吉長道尹孫鴻年日本領事栗原正警察署長峰岸安太郎警察廳長修雲駿審判廳長魯同恩檢察長徐聘珊鐵路署參謀長揚廣夫副官長林寶廷八旅參謀長焦希班副官長馬世勳二十七團團長邢奎九砲兵團長穆毅忱五十六團團長馬夢熊輜重營長陳鏡奇工兵營長馬瑞義步兵營長郭海忱本報分社長張步瀛盛京時報經理孫桂長高石垣以及交通銀行章行長中國銀行薛行長其他如東三省官銀號邊業銀行正金銀行朝鮮銀行正隆銀行主任等滿鐵各機關主任領事館警察官高級警官重要商店經理中日兩界商務會長取引所長等二百餘人少長咸集高棚滿座飲酒賞花猜拳行令笙管齊奏酢月飛觴儕々倉々頗極一時之盛云云

通令嚴拿赤黨

據本埠某機關接准東省特別區行政長官公署公函云茲准哈爾濱日報社長穆紹武編輯員楊寧濤等審受赤黨賄買假藉新聞紙宣傳共產並由濱江警察總廳勤務督查長李明森保安隊長傳金山等在該報社搜出國民黨員空白證書多件並檢出與記海記津費帳簿兩件交由警察廳去後該報社長穆紹武編輯楊寧濤聞風遠颺現已函令各地關津要隘一律嚴拿歸案懲辦云

營口

近日喧傳又有股匪重來之警耗
警甲正在極力豫防中

盤據田莊台二界溝遼河帶之股匪李老疙瘩等自經官軍痛剿後匪勢不支紛向黑山縣境內逃竄台溝等處已無匪蹤乃近據喧傳該股匪現有一小部份匪徒二三十名由史某統率有潛入營界滋擾之說刻間營甲長官賜耗正在極力防禦之中云

加徵警學捐款

營縣公署頃奉財政廳令併署謂警學捐款向係地方各項下抽徵早經實行在案茲爲整頓稅收計特將警學捐款歸一處重定徵收辦法計上則地每一畝徵收大洋七角四分中則地每一畝徵收大洋六角二分下則地每畝徵收五角城則地每畝徵收三角仰即遵照云

選擧省議員之近訊

縣知事兼省議員初選監督靳邦彥自奉令籌備選擧事宜曾召集埠內士紳開會研究選擧進行之手續并設立選擧事務所由該監督自兼所長（前報姜伯呂爲所長係傳聞之誤）推擧士紳段柳橋李湘濤姜伯呂等五人爲事務員夏璐臣陳茂亭等爲埠內選民調查員刻正從事調查選民資格云

四平街

巡捕熱心可嘉

本埠日警署勤務巡捕王承芝人極忠誠幹練有爲雖勉從公不遺餘力前在大連市會任電車車掌之職數年之久成績卓著爲一般同事頗爲欽佩王以爲前途之計乃守此職毫無進步適値今春旅順關東廳警察練習所招考巡捕遂立志前往投考試驗合格應取爲巡捕於練習所卒業後蒙派來四埠警察署勤務自來本埠以來對於一般職務頗爲熱心而王君正當年富力强實爲今警界人材錚錚有聲者寄語願王君矢慎矢勤前途之希望尙可限量云矣

警務課長易人

民政支署警務課長山猪重氏茲以來勵精圖治政聲卓著市民無不歌功頌德不置乃昨十號奉到上峰指令調陞大石橋警察署長遺席委由關東廳保安課勤務警部鑑其後任同時金州警務課巡查部長青木辰次郎擢陞警部補任命四平街警察署勤務而此間之長山課長赴新交代諒于日內即或首途北上聞邑內各紳商要人現正籌措爲氏開一惜別大會云云

開原

獎給主任區聯

本邑公款局主任兼鄉團總指揮陶文彬氏老年精壯幹練異常對於剿匪一事竭力進行境內人民素所仰賴即上峰亦以剿匪出力頗爲嘉許昨蒙洮昌道李道尹獎給區額一方（文曰保衛桑梓）藏聯一對（文曰公平有德北關承恩龍光載錫正大廉明南山晉頌無疆呈祥）適値主任次公子完婚之日異常熱鬧圍觀者人山人海罔不嘖々稱羨云

遼陽

保甲文牘得人

本邑保甲開辦有年頗著成績日歸併後所有事務向無貽悞文牘一席經曲子秀所長擇人委任昨十月間委任前警察總務股員柏英堂氏已經就事查柏氏歷任警界人極精幹富於經驗此次任爲文牘辦理保甲事宜自堪勝任一般人士咸謂得人云

日本馬匹出賣

本邑日本附屬地內駐防日本憲兵分隊所用之軍馬二匹及日本第三十九團之軍馬一匹於昨十三日午前十時出賣該消息傳出之時中國各馬車家約前往購買云云（永）

縣署平定粮價

本邑城內縣公署前奉上峰之指令現以新粮登市之時而該管界內之粮商有無高擡粮價之擧特示平定粮價以防各奸商以從中慫恿各小粮店有無提漲之事垂維民衆之生活云云（永）

出賣房間廣告

旅順東大街青葉町二十四五番地鄙有瓦房二十四間地皮乃係私有現下情愿出售如有購者請駕臨天津町廣順和接洽面議可也恐未週知特此聲明
鄙方景山謹啓

上海華興水火保險有限公司啓事

本公司經股東會議決將營口奉天長春三處受保各險於十一月十日起一律退保以一星期爲退保期限（十一月十七日止）所有營口奉天長春等處各保戶請速卽持單各向本公司代理處退保否則一本公司對於保險責任概不擔負至於應還保費由各代理處核算還可也恐未週知特登滿洲報及東三省公報各七天鄭重聲明萬勿延悞爲幸

莊河分社啓事

敬啓者茲因敝人旋里省親由本年十一月一日起暫委周君紺萱代理本分社一切事宜如有購閱報紙及刊登廣告者請向周君接洽可也特此奉聞
莊河分社經理 呂滋蘇鞠

本社啓事

本報各分社若以現大洋以外錢鈔款繳於本社時按照左開行市可也
▲今日之行市▼
大洋兌金票 〇·九〇〇
大洋兌鈔票 一·〇二一
大洋兌小洋 一·一九〇
十一月十五日 經理部啓

衆債權人鑒

啓者營口同發福於光緒年間倒閉所欠之項業登報聲明執條至營商會領取今奉廳論登報三月期限二年由民國十五年八月廿五號起至民國十七年八月廿五號止過期欠條作廢
同發福財東過姓白

牙痛 頭痛 筋骨痛 關東廳化驗許可
一刻鐘必愈

法國家樂綿藥

此藥乃法國墨達地博士所發明專治各種牙痛頭痛寒熱症身體痛服後一刻鐘決必痛止立愈倘因病重服用一付後仍覺微痛者可繼服一付自必全愈但服後須臥息數分鐘其効更速眞爲百驗第一奇葯也
每盒一付 定價金票二十錢
每盒二付 定價金票三十五錢
每盒六付 定價金票九十錢
注意 此藥之信用百服百愈爲防假冐特封有紅紙條爲證凡購服此藥者可將空盒保存後有得彩金五百元希望

經售處
大連市 華泰藥房 德福圍小賣所 康德記藥房 回春堂藥房 同藥園小賣所
大西崗 康德記藥房 同德藥房 天和藥房
大南山邊 天心堂藥房 洪興昌號
旅順口 益元堂 永源茂 興盛和
皮子窩 大生堂
永生藥房 華西藥房 集華號小賣所 德順小賣所 東順客棧 華勝藥房 順興藥房 啓化書局 同仁堂藥房 德愛藥房 洪興號小賣所 溝錦香棧小賣所 仙芝堂 大德堂 德全堂 福興堂 城子疃興盛和支店
濟仁堂藥房 增盛藥房 山東藥房 阜豐棧小賣所 裕長客棧 育黎藥房 德記藥房 中和堂藥房 四十五號 劉家永發源小賣所 房身兒德元號 屯登順昌小賣所 露天市場三合成
關東洲專賣權大連市 鴻豐利 吉野町一百番地 電話八六四四番

腎虧之仙丹 陽萎之救星
美國最新出品歷經歐美各醫證明
認爲性質王道
是培本保元强陽固精之唯一奇藥

君患遺精乎？
凡見色先洩夢遺滑精均係腎虛之牀兆此等病症蘊病最精若不早治輕則陽萎不擧衰弱難起重則損傷元神危及生命宜服此（美育賓聖藥）强腦固腎勁力神奇百發百中

君患虛損乎？
凡手淫斵喪或房事過度之人必患精枯血少腰酸腿軟兩目昏花精神困倦神經衰弱等症久之則成癆病服（此美育賓聖藥）滋陰補虛添精益髓化轉危爲安返老還童之功屢試屢驗

君欲種子乎？
腎虛之人皆苦乏嗣或精薄精冷老年血衰皆爲種子之障礙患此諸病難於受孕如服（美育賓聖藥）能補腎暖精强健筋骨雖年邁之老翁亦能奮發有爲一索得男奇驗如神十拿十穩

美育賓聖藥……
四時可服！老少咸宜
一經試驗，萬應萬靈
購者謹防假冐 奋近來有奸商、冐做此藥之牌號、其名目亦類似美育賓相仿、而內中之藥料、毫無功效、魚目混珠、意圖影射、稍不詳查、即受其欺、特此聲明諸君注意
眞正美育賓之價目 每瓶大洋壹元八角 半打九元 各埠大藥房均有出售
上海江西路六十二號 信昌藥行總經理
如貴處無代理者函購照奉郵票不收

東省代理處
[illegible]

瑣聞

△區官克盡天職▽

(遼陽)本邑城內第一區區官劉某自接事以來對於地方所管之事無不盡心辦理每日率領警察多人在各街店棧以及平康里內之娼窰局客等無不詳細詢問以防宵小攪亂地面治安云(永)

△新立一精米所▽

(皮口)西街瑞興泉燒鍋爲本街富商之一也現該號主人因鑒於金福路成後交通既便而地面之發達亦不卜可知茲爲注重實業起見於燒鍋南部又新設一精米製造所刻將鍋爐機器業已運到一俟收拾完善按設齊備即開市營業查本埠各業雖備而精米所尚稱缺如故該號堪稱爲首創第一家云

△天氣忽然失常▽

(金州)日來天道反常雖處此隆冬將屆之際氣候猶異常融和詎知天有時刻的陰晴忽于十二號晨頃陰雲密結須臾細雨淋漓道路爲之泥濘傍午逐因低氣壓爲寒氣所凝漸變雪霰迨至晚間朔風凜颯六出飄揚溝壑逐漸結冰大陸已變爲銀裝惟雪花紛飛由夜達且迨翌晨拂曉時天氣驟爲開霽移時依然頓呈半晴半陰之勢是以曦光半隱半露朔風凜烈寒氣砭骨云云(斌)

△水夫可惡三誌▽

(金州)前有旗倉街擔水夫韓某及北關外雞劉彪周痤子等與人家擔用清水暗摻濁水以故本年秋季前後已演出公衆之危險吐瀉症該輩不獨有此可惡之發現又暗行吞沒水龍管之水票售錢肥己或被人家覺查稍與理論則群相起訌概不與之擔水是以大小家因有如許之虧吃各相議戒不購水票而水龍管之營業不振實受若輩莫大之影響已厥話本報現據市街一般之宣傳者謂該輩非特以前之舊惡毫未改除且更大吹牛皮曰官項若有取締之時吾等大家何妨一同息肩不幹能了該官項亦不能奈我何云云未諳該號有何護符竟膽敢怙惡不悛有如斯之強橫耶倘長此以往不但公衆之衛生已大受該輩之妨碍且水龍管之營業亦受該輩無限之打擊矣望負有管理之責者可將該水夫全數取締俾令改除以前之惡作劇公衆之衛生幸甚而水龍管之營業亦莫不幸甚

兒戲致命　(黃葉村人)

白下張李二姓，稱至好，某日同飲於茶肆，談鋒之中，雜以詼諧，張姓子坐室隅之東牆旁，口咬瓜子。津津然有餘味，李據向西之河郎下而坐，目視衆茶客，對張某調笑曰，昨日過尊府，嫂夫人愛我，以目送情，我二人今同學何妨再同親乎，張聞言，面紅耳赤，當以手中瓜子殼擲之，詎知李君一偏首，血流漂杵腦漿崩裂，霎時間嗚呼哀哉，破天荒禍事出矣，夫瓜子殼渺小微物，奚能擊破頭顱，更何能釀成人命，豈知李某倚柱坐，柱上插一釘，原爲掛衣物而設，斯時因避讓張之擲擊，猛撞釘子之上，巧々刺入太陽穴，一寸有餘遂就地死於非命事出而後，張姓子亦被公人捉將官裏去，雖未論抵，亦科以發配之罪，充軍邊疆

有甲乙二人，素以膽量自負，一日相遇某處，覺異想天開，以夜半赴荒郊，携饅首百枚，分散叢塚之上，歸東道爲戲，於是甲任散放職務，乙任清晨前去檢查塚上饅首，三更後，甲携筐前往狐鳴鬼嘯，淒惻怖人，躑躅荊棘間手散口呼曰，你一枚，他一枚，過七饅頭一個，即置饅首一個於其上，正在次第分配，忽聽大聲喊曰，我這裏還要一枚，明明此聲出自身旁之破棺內，甲一驚非小，狼狽逃歸，奔至家門，猝然倒地及多方救醒，從此遂得瘋狂之疾，時發時愈，乙因惹下大禍亡命走四方，有家歸不得，說者謂先是乙欲覘甲膽，靜預伏破棺中，所聞喊聲，乃乙之故意嚇甲者，初不料驚破甲膽也

△妓女騙債逃走▽

(長春)頭道溝三等妓館天華堂妓女雲閣前因負債難償串通熱客劉某定計潛逃捏詞起訴希藉賴債不遂展轉纏訟數月之久經由執法當局判令妓女照約還債該妓女密謀官司店主人張明九暗地逃竄事後不知如何了結云

△玉美太不美了▽

(營口)本埠平康里二等娼窰全樂堂妓女玉美貌既不揚惟後嘛傲客之而首不佳者罔不飽享彼之冰淇淋且一種臭架子尤足令人作三日嘔均以臭美呼之昨有某艦隊隊員飽某者偕友閒游挑識該妓是晚欲留髡妓處已經商妥飽因時間尚早又赴他處茗談及至歸來妓覺留得彼之穩客某小白伴謂打牌未歸飽心頗憤恨不知如何忽被揭穿黑幕致觸飽怒當將該妓招來飽以雪茄數十枝幸經該院蝦蟆將百般哀懇代爲緩頰始作罷論云

△妓女被虐潛逃▽

(撫順)飛龍館班主張清雲者娼業多年近來雖債台高築該以鬼魔伎倆猶能支持然管轄所屬妓女更加虐以是該之買妓素蘭(二十)艷樓(一七)因受虐不堪竟於十三日早五時二十分挈同潛逃矣查其事先當夜素蘭有住客李某帶進利及(諒彼偕逃事必早商妥)乘夜間入靜將屋之後墻割挖窄洞(緣其墻係秫楷漫灰故易挖之)如是李某先出繼該兩妓遂後逃至後院該之後院正連田中製燈籠店院至後院時適該店之日老媼在院便溺驟聞人聲疑爲偷賊當將素蘭扯住素蘭以性命攸關不容稍緩當即反頰該媼因痛而釋之如是該等啓其前門直奔警察逃去矣及至該日媼以被盜報告新町派出所兒玉巡察及單巡捕赶至檢查方知係該妓潛逃亦未失盜云

△租界抄拿煙館▽

(長春)頭道溝警察署長峰岸安太郎氏頃以冬防在即宵小最易滋生更兼中國方面屢有官兵開差潛逃隱居租界之說近爲廓清宵小察拿無賴計特遣派便衣刑事巡查多名秘密出動下令兜剿煙館土莊先後綁獲現行犯男女五十六名一並押赴警署訊辦云

△飯館跡近野鷄▽

(長春)頭道溝祝町三等娼窰福慶堂對過同起園飯館飲食不講潔治肉類多以病猪死馬欺矇顧客凡在該飯館時常進膳者類皆遍生毒瘡一般顧客被其愚弄者實繁有徒更兼該飯館慣用欺人手段各種飯菜臭不高擡市價貪該飯館臨近平康里其內之厨夫茶役等終日以窰論許花爲口頭禪故凡係真正君子類多惡其骯髒均各裹足不前長此以往若不急改前非該飯館將有倒閉之危云

△妓女溫雅可風▽

(安東)附屬地七道溝裏鳳鳴書館內妓女小桃者年芳二十一歲舉止端方風流雅藉至其待客之溫備極宜人言談間有係不紊該妓前途出身大有喜望況該妓現以安埠妓中品評而論詢稱無双原冕之舊隊可愁巨屋無金如有感關雖而念好逑者定能夢魂之下亦能生香云云

△小使累及保人▽

(安東)安埠英商怡隆洋行英人部兆直(譯音)東坎子住宅日前午後不知如何失慎突然起火延燒樸舍一小部時當綑樸滅惟於其失火際該商僱一丁某(即擺台小使)因乘隙竊去大氅一件金票五十元而逃迨邵某査覺除報告就近警所追緝外一面追向其原薦之海關分所承保傳訊查究云

△時氣感冒紛起▽

(開原)近數日來本驛以天時不正寒暖異常之故居民多得時氣感冒之病紛起不已病者無分老幼頭痛惡寒須時數日始痊幸無何危險現象云

△氣候何故異常▽

(開原)交通普及氣候變遷本爲世界進化上自然之過程乃本驛氣候近忽異常前數日竟陰極降雨路途泥濘恍若三春之候昨夜則不然朔風凜冽其冷度又若隆冬數九日寒暖無常亦云異矣

△屠戶出售腐肉▽

(鐵嶺)頃據邑東區大甸村人云該村楊鳳五屠戶舖自知贏利毫不顧及衛生是以每日所售之猪肉非屬即病猪食者蒙害匪淺也望當局東加取締以衛民生云

△平戲又行開演▽

(鐵嶺)夫平戲者乃俗語所云之洛子劇也彼是否有害於風化想閱者洞悉勿庸記者之頻々饒舌本邑內關帝娛茶園園主爲謀合下等人心理起見刻由外埠邀來洛子伶人數十間業於日昨開演云

△摘牙撞傷舌根▽

(安東)安東附屬地某華人牙醫館日前有鄉三區銅礦嶺人劉大民之妻馬氏因患牙痛症經其夫帶赴本邑附屬地於該牙館擬欲摘去迨該牙醫及用鉗子摘牙之際誤將劉婦舌根撞傷移時腫起劉某當與理論該醫遂爲之敷藥百般安撫並摘牙手術費亦不之索事方寢息云

△容留閑人被罰▽

(安東)安埠五柳前街住戶門牌三四三號住戶王者讓家日前曾留住賦閑無事之季某一名未及呈報戶口乃被新安街分所警士所查悉以其容留閑人有違警章當將該戶主王者讓帶所送罰以儆效尤云

△紙煙餘燼宜戒▽

(安東)附屬地七道溝裏福記小雜貨商日前因顧主前往購貨將所吸紙煙捲蒂餘燼誤擲火油內甫移時燃着貨架紙煙五六大盒及以表紙三四刀幸經衆以水澆灌方熄並二該拋煙顧主要求相當賠償云

△燒行改緝紙廠▽

(安東)安東六道溝六合成燒鍋行爲韓軍長麟春獨資營業殊稱發展其執事即前作天地新學說之蘇明陽君對於實業之研究具有心得現擬擴充營業改組進行策由東京訂購製紙機費洋十三萬餘元仿造製京海紙與川表紙等貨以俟機件到安準備就緒即行開辦云

嘈雜的人聲(一)　(錢步恒)

三小說錢步恒三年的一個暑假、那時我還在故園、故園是我唯一的家、雖時時因受了閑氣和無理由的侮辱、想逃出這拘留所以恢復我自由、而不得不作暫別可愛的早夕相守有二十一年之久的故園的恩、却不過是幻想、尚未實現、這天夜裏、我正在房裏閑坐着、和她談些家務、息一群人在對面的一間房裏、圍着桌子在那裏暢飲、酒闌燈的時候、聽他們談話的情形、知大家有些醉想了、也有直着喉嚨唱不入調的「你把那、冤枉的事」或「孤王……酒醉……桃花……宮……」的也有評論他們才吃的那裏對那裏不對、也以作笑資、誇自己爲周郎的、也有磨拳擦掌自誇勇武、躍躍欲試地向人尋釁的、他就是其中的一個他還高聲說了許多話中間的一句「我是個老腐敗」他們這喧嚷紛擾的聲浪、渡過中間屋子、直灌漫了我的周圍、我們談話終止了、因爲我們的聲音太怯弱無力、不得不屈服於這駭人的巨浪似的嘈雜的人聲、大家只好默坐着了、誰也我不怨他、因爲我爲什麼不加入他們的羣裏、同洩合流、去做伸牙舞爪的蝦兵蟹將呢、索性費些時間、聽一齣隔壁戲罷、但是這一句話「我是個老胸敗」眞使我懷疑到十二分、成爲一最深刻的印象使我久々不能忘、我奇怪的、他是一個二十多歲的青年人正年力弱的時代譬如一顆開放的花苞、雖全放到卸褪時還遠着咧、何至說老呢不然也襲一般文人的陋習、蠻喜稱老稱公的毛病吧、况且他是城某大學的一個教授、他的地位何等尊貴、他底事業何等偉大、怎樣偏說是腐敗呢、假使誰罵了他「老腐敗」或者就要怒氣冲冲向他處分辯、決不肯自承認的、他現在居然堂皇冠冕自已爲尊號、他底氣量宏大爲不可及、實在使我五體投地的佩服、他等到更深人靜時、這些的貴客、一個個或走了、祇賸兩個氣氣相投得幾乎合成一個的請人長短的談話聲、譏笑聲、如曲終歌罷一縷裊裊的餘音環繞梁間、滿屋喧讓的空氣、似乎是疲勞極了、漸漸昏沉々地死去了、只有她底心弦的跳聲和我自已的、互相聽得格外明瞭罷了「過候不早去睡吧」還是她有些勇氣說著、我只有嘆一口氣、默默地遵從他底話、——足足使我懷疑了一夜直到現在

這回憶一幅幅映完了、我底耳鼓又傳入了一陣錯亂部脚步聲、我重又擡頭、凝視窗外、那燈不會因人變動而改變其光明、兀自閃爍著、更不管人們底凶惡的眼光注視他或否而其色彩、所以一個赤著上身的少年人和扶着他的兩個穿短衣的都一一活躍於眼前、他就住在我對窗的、一所屋子裏的、祇是從她的口中、知道這家是姓陳的、他當然是這家的小主人、有時也會見過他站在門口的一顆大槐樹底下納凉、雖我自從今春來做了他的高鄰、一向却少親近、沒有請教過他的尊姓大名是什麼、原知人和人之間、總是隔膜也不相融合的、或者眼請教過、大家見面時、只眼對不彭蹬了一望、隨又變叟視線的方向或低首、看看河水活潑潑地流著・或仰首看看樹上的鳥兒們飛佐著、因爲一個人與不相識的人翻眼光接觸時、覺得招呼是不好的不招呼也不好、所以當這困難相時候、立即要想法子避免牠、或倒可省了一層此始終不招呼、無謂的應酬罷、人類的應酬、原是大家藏著假面具互相欺騙著、誰肯相見以誠呢、所以我總抱著不濫交主義、就是近在咫尺的鄰人、從未談一句話

他將才却沒走進屋子去、只站在家門口、那兩個人送他到這裏對於吃醉的感情、上也算已經盡了義務、不至於對不住他了、大家作別而去、剛走了二十餘步、他又趕上、去拉着他們、一定還要去吃酒、他們倆聽了這話、不由得猛然一驚、都回轉身來、也拉著他叫他今晚不要再吃了、大凡吃醉了酒的、他的行爲態度、總有些異乎尋常、却很自然的流露出來、無論怎樣、他總以爲只有自已對的、不顧受任何人的干涉或勸導之或惡意及善意、所謂酒中別有天地這話眞要深得其中三昧的人才說得也要深得、其中三昧的人才懂得我雖非劉伶阮籍之徒、却稍有經驗略知一二的、他現在幾乎醉的不能開步、却亂嚷着要去、硬要掙脫他倆底手、不肯自落弱點、究竟雙手那捏四手、終於被兩拖々擁地送進他底大府上去、他倆的責任、現在眞可是說盡之又盡了、於是安心循原路回去

靜寂的街上、只有他們倆的翩々的影子倒映在如碧琉璃的河水動盪、驚得游魚都逃了、水面頓時起了許多不規則的波紋、在游魚們也是出於意外的驚奇罷他倆走不上二十步、他又從屋裏赶了出來、口裏含糊的說着「要去」這回他們眞有些惱了、不過對于那精神興奮過度的醉子、惱着他、他懂得什麼呢、這時和他對面來了一個穿著藍紗上衣和黑裙的漂亮的少婦、沒有到他底身旁、使在暗中窺伺而和她漠不相關的我、已暗暗替他憂慮、可惜隔了一層窗子、不然我定要急忙地叫住她趕速轉身逃罷

滿鐵本線列車發着（十一月一日改正）（午後は午前）

（北行）

8.00	11.07
9.30	10.00
8.03	11.10
9.40	10.11
8.15	11.20
9.49	10.22
8.16	11.23
9.51	10.24
8.40	12.02
10.27	11.05
9.07	12.38
11.00	11.46
9.12	12.45
11.05	11.52
10.03	1.57
12.08	1.19
10.09	2.05
[illegible]	1.20
[illegible]	4.45
1.44	3.09
11.28	4.51
1.50	3.15
12.24	11.35
2.58	4.35
12.31	12.45
3.10	4.51
1.26	2.28
4.17	6.11
1.41	2.56
4.37	6.32
1.42	2.58
4.39	6.34
2.08	3.40
5.12	7.10
2.14	3.55
5.20	7.20
2.59	5.15
6.19	8.27
3.04	5.17
6.22	8.32
3.12	5.30
6.32	8.43
3.13	5.33
6.34	8.43
3.23	5.50
6.45	9.03
3.35	6.10
11.20	7.05
4.37	8.15
1.30	8.40
4.43	8.30
1.45	8.45
5.15	9.35
2.54	9.28
5.17	1.07
9.31	12.08
5.48	1.55
10.10	12.51
5.54	2.03
10.15	12.57
6.52	3.38
11.41	2.19
6.57	3.33
11.47	2.33
7.53	5.10
1.00	3.50
7.59	5.20
1.06	4.00
8.32	6.13
1.52	5.35
9.00	7.00
2.30	5.35

（南行）

8.30	12.00
6.50	10.30
9.18	12.50
7.57	11.35
10.05	1.40
9.10	12.10
10.15	1.49
9.22	12.20
11.34	3.13
11.10	1.45
11.43	3.19
11.20	1.55
1.06	4.43
1.07	3.28
1.12	4.50
1.18	3.36
1.53	5.44
2.17	4.26
11.47	1.57
8.12	2.36
12.20	2.42
8.54	3.30
11.26	2.50
9.00	3.55
1.28	4.35
10.35	7.03
1.40	4.55
10.50	7.45
1.50	5.07
11.02	7.57
1.51	5.10
11.05	8.01
1.59	5.20
11.15	8.11
2.00	5.23
11.18	8.14
2.45	6.30
12.20	9.17
2.51	6.40
12.28	9.25
3.16	7.20
1.02	10.01
3.17	7.23
1.04	10.03
3.34	7.47
1.27	10.27
4.26	9.00
2.33	11.32
4.35	9.15
2.45	11.52
2.04	3.56
2.10	4.07
4.10	5.41
4.30	5.51
5.28	6.53
5.34	6.59
6.14	7.34
6.57	[illegible]
7.00	8.13
8.55	7.12
9.23	5.59
9.00	7.28
9.30	6.00

消閑世界

五代殘唐傳今日暫停

小說

情絲操縱記（六）（劉鏊叟）

苦掣虬髯肘、叱合息爭、虬髯獰笑曰、汝愛少年乎、吾必死此小狗、推女遠立、作勢逐生而毆、女覷彼腰際短刀、伺隙攫取、力抵其腹曰、不釋手者、立洞汝腸、虬髯懼而却退、顧目光仍兇射不已、二人俟彼去遠、互相慰謝、促膝長談、一點柔情、已自萌芽胸臆矣、薄暮女復至、出肴饌啖生、且贈紗帷一襲、生笑謝曰、囊聲叔以此居奇、乃慨然相贈耶、女曰、君屢炫多金、故阿叔不樂與君近、須知以利動人、當先辨其人流品、生面紅過耳、引咎不已、假曰、吾身淪水國、度日如年、君明慧若此、不能假一葉扁舟、衛吾出險耶、女此時幾欲吐實、繼念功敗垂成、無以對亡親於地下、因曰、茲非吾力所及、或時至、君當自去、女自此時相過從、交情愈摯、惟仍遺唐叟暗中監視、以防其逃、一夕、女在林中散步、忽孟生自樹後躍出、伸巨靈掌掩女櫻唇、縛其纖腕、女驚惶失措、生附耳曰、吾友弗猝、必不損君毫髮、果還汝自由者、能否遵吾信約、女點首報可、生釋縛語之曰、吾欲屈君為質、與尋叔暫談判曰、茲事無傷、惟君將置吾何處、生曰、在此後山石穴耳、女曰、然則行矣、捫葛攀藤、良久始達石室、一鉤冷月、時時自林際窺人、景尤淒寂、穴口有巨石、寬平如榻、生謂女曰、君在此小坐、吾暫去即來、復慮女夜寒襲肺、自解長袍覆女、覓路下山、初不料小別須臾、危機四伏也、附輪磨之虬髯、自見女郎後、迷戀如狂、匿居此島弗去去、方二人初至時、已為窺見、心念此小狗挾女宵遁耶、歸取獵槍、意欲乘機劫女、既至、見孟他適、女據石床假寐、肩覆長皮（巾旁）、蛇行近女側、突擒其手、縛諸石筍、女念深宵窮谷、遇此兇人、自問萬無生理、遂瞑目端坐、故示從容、忽虬髯握搶示之曰、吾知彼小狗為汝情人、今當扼彼歸途、餉以極佳搶彈、女聞言大震、默籌所以救生之策、此時如坐針氈矣

秋日閒遊（蒲村）

偶借知巳遊山麓、行過櫻橋又柳橋、領畧清秋佳日景、野花紅葉正飄搖

其二

阿誰鼓槳蕩輕舟、兩岸人家俯水流、不信涼秋顏色減、瓦含蔥綠小樓頭

響水寺分韻得支字（王作賓）

雅集宗風慣舊思、依人作嫁恨來遲、秋山幽景輪先賞、响水傳香韻得支

大廈有基信可支、尋山探勝趁秋遲、松青寺古鐘聲老、緩步斜陽賞岸奇

塞上秋感步和岷源元玉（劉子振）

寒色悽蒼老荻蘆、橫空征雁起平蕪、風飄塞上千山雪（是歲大連地方夏歷九月廿一日忽降大雪山林盡白視常年節序約早一月有餘故云）雲暮江邊八陣圖、衰薄霜侵迷夢蝶、林疏月落穩巢烏、馬驕弦急笳聲動、垓下猶聽逐鹿呼

新詩

落葉（成繼）

秋風勁厲、
葉兒被摧殘的憔悴而枯黃了……
秋雨更狂暴的威逼、
於是他們都悲慘的脫落、
禿枝在顫巍巍的迎風哭叫、
葉兒呵將飄零到何處？

二（治德）

花開、花謝、
葉榮、葉落、
一樣是最平常的事、
也一樣是最淒涼的事、
祗聲說有一個葬花使者
但誰是掃葉的主人呢？

三（義順）

曾記得初的幸運麼？
還記得夏市的儀容麼？
人人對着你們微笑、
人人依附你們的蔭涼、
無情的霜雪、
狂暴的秋風、
你們頹零着落在土地、
你們靜默忍人類的踐踏
葉呵！忍耐着吧！
等到明年春夏到、
還你依樣的幸運、
還你依樣的儀容、

四（建齋）

我在廣漠的平原、
我在巖峻的山巔、
我在寂寞的院落、
我在曠遠的海邊、
無論走到何處、
都看見你飄零的身世、
無論停在何處、
都听着淒絕的哀音、

五（蘊山）

秋風吹我去、
春風送我來、
去何所戀、
榮枯勿庸悲！

六（見海）

淒々秋風、
吹動蕭蕭的落葉、
飄流在異鄉的我呀！
怎不見慈母手縫的寒衣

寄圃兒（舊作）（雪堤）

她是大海裏一縷萍藻
偶爾投影在你底心潮
你無須歡喜
也無須歡笑
刹那間就會流往別處去
了！

這首小詩是圃君與某女士發生戀愛時候所作、戲呈圃君、曾博他賞給我一個不高興的面孔、但到現在我這小詩、已奏豫言的勝利、圃君的不高興的面孔、却向她發起勁來了

談叢

祭徐又錚文（康有為）

已故遠威將軍徐樹錚定本月二十二十一兩日、在上海小沙渡路高義里三號開弔、二十八日家祭、二十九日安葬、於蕭縣泉村鳳皇山、各方知名之士、贈送輓聯及祭文者極多、茲將南海康有為文、誌錄如下

其雄畧足以橫一世、其霸氣足以溢九州、其才兼乎文武、其識通乎新舊、既營內而拓外、豁杜斷而房謀、又敵歷乎域外、增學識于四洲、其暗嗚慶千人、其洞視無全牛、其飛動高歌擅崑曲、其嫵媚清詞追柳周、雖一蹶而不振兮、實百折而彌遒、嘗無非君主不能安中國兮、吾願從先生之鄆、惟吾受恩不能背所事兮、容有俟於春秋、惜所忠事非人兮、坐視慘戮不報仇、橫覽中國之艱危兮、長為才難之歎憂、得一士若敵國兮、寶愛過于琳（玉旁）、大盜竟殺猛士兮、令人起邦國殄瘁之愁、假生百年之前、為人龍而寡儔、哀世亂而內爭兮月碎明于九幽

諸稿賦（景休）（以主文譎諫醒世指迷為韻）

有稿焉、意多新奇、語無陳腐、筆快如飛、墨酣似舞、善於戲謔不亞東方之滑稽、工於詼諧、宛若淳于之談吐、真個旁敲側擊、警世加晨叩洪鐘、慣於熱諷冷嘲振聵若暮伐雷鼓、日迥非無稽談而盡以斯文為主）原夫消閑世界欄之徵韻稿也需以時局八糟七亂國體五裂四分、大則赤黨結夥、小則土匪成羣、更加以外交孔亟內政益紛、神州莽莽、衆生芸芸少良多莠、富猶（草首）寡薦、道德風弗尚、權利之心孔殷、舍我其誰肯具撥亂反正之志、集思廣益、爰徵醫時藥世之文、則有諸文焉、作者悉學術淵深、才情鬱結、或等八叉之速、手不曾停、或擲地有金石之響、或咳唾成珠玉之形要皆摘覆發奸、崇良黜莠、揚清激濁、別涓判涇、本具一視同仁之心、那堪國危民困、盡有萬物胞與之志、何忍人醉我醒）凡此皆出已心裁、非拾人牙慧、城築以書、林堪入藝、不獨得立言之眞詮、獲行文之妙諦、而且言與莊列相同、心與朔晁為契、宜乎文衝之一見其稿、即與升登、不聲調鏗鏘如鳳鳴、或筆致妙巧異鳩拙、或藻彩慣於紛披、或典故善於點綴、要皆論悉緊花、談同霏屑、神來興來、妙絕奇絕、寓規於諷、尤勝於筆伐口誅、翻新出新、不亞似波詭雲譎）又有諸語為、悉非非入想之詞、非空空妙手莫辨、有海市蜃樓之奇、如白雲蒼狗之幻、洵千古未之觀、非司空所見慣、雖多嘲詼、迥非謗訕、驟聞其語、雖未妙語解頤細味其言、仍是主文譎諫）更有譜詩譜詞焉、情思綺縟、聲韻玲壠、或追七步之才、毫揮立就、或少停滯、若不青垂、無非自洩惑乎訂購、本報之主顧、日夕萬家、所刊消閒世界詩文、風一世、若夫頭腦多烘心思卑鄙腹無詩書、胸多塵滓、莫怪他書咒不成、實乏彼雕蟲之技、癡蛤螞想吃天鵝肉、如家婢之學夫人花分雞欲抖鳳凰毛、似東施之效西子、噪雜不韻、無殊在玉沼之蛙鳴、穢濁難堪、不啻貯金盤之狗矢、見之宜作三日嘔、稿件眞厭煞文衡、棄之如沈百丈淵、作者徒勤夫食指）總之諸稿須別生面、迥異恒蹊、文衡既有慧眼作者必具靈犀、意在環中、言近旨遠、神遊象外、聲東擊西、筆如活虎生龍、不可捉摸、文若浮漚幻影、難測端倪、總能譜欄文著、譜界身躋、彼夫抄襲之大家宜知省悟、速消得酬之妄想、畧再沉迷

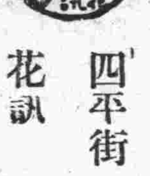

四平街花訊

依人作嫁、興味蕭然、悶坐室中忽承弓長君邀余作花國遊、遂買車東、上詣金鳳班、有校書俊卿者、年華双十、瓜產也、破瓜未久、情竇將開、端莊風雅、舉止大方、一顰一笑、大有閨閣之風、雖操皮肉之生涯、確無青樓之習氣、對待賓客之慇懃、非筆墨所能描寫、毋怪走馬章臺者、迎門、誠有山陰道上、應酬不暇之勢、余初蒙弓長君介紹時、驚顧曰、四埠並非名都、亦非通商大鎮、竟有斯等超群之美麗、誠然山不在高、有仙則名、俊卿校書可謂四埠花界之魁首耳、寄語校書、好自為之

無線電（歡迎投稿）

撫順無線電台（士心子拍）

金子●●是日華五所之乘倌人也、天姿綽約、纖小玲瓏、朵々蓮步、纖々蠻腰、一顰一笑、使人眞箇消魂、所以石榴裙下、大有拜倒者、友人窮漢、倘與有四盤之誼、以太上忘情之窮漢、猶報效勾欄中足徵其撫循非凡也

康健長生秘訣

請看圖中老者、彼非康健快樂乎、年逾九旬面露健容、能飽享人生樂趣、此即服第威德補腎丸之結果也
君不欲康強壯旺如此乎、君不欲長生無病乎、如君服用全球著名第一補腎藥品第威德補腎丸、則可毋須憂慮因此丸能使君腎部健旺、腎健自能長生健康

警告 腎病即常年痛楚、天年夭促
請看下列單內病症、則可知君腎部是否無恙
背痛 骨痛 風濕 腰痠 骨節筋骨疼痛
眼科肿腫 腿腫 腎痛 小便 烏黑失眠
症 頭痛 以及胃口失常等症
君如有以上病症、切勿再誤、即速服用第威德補腎丸、恢復身體之康健、幸勿置之不治致遺後悔
保能見效 第威德補腎丸、已為擔保、確能奏效、君可在未買整瓶丸藥前、先以樣品試驗、則可知此丸之價值也
價目 大瓶二元七角半 半打十五元 小瓶一元五角 半打八元
東三省總代理 營口 源來盛

贈券
剪下此券附郵票十分寄至營口源來盛當即奉上補腎丸一小盒
姓名
住址

正是
余觀容之用導後相殊
自面較服清丸大懸矣

紅色清導丸
如何有益於乳母

凡哺育嬰孩之婦女欲其所哺之嬰兒強壯先自顧其大便以暢適為首要因乳母大便秘結則血液不清潔何能使其乳汁完備無毒也閣下如患大便秘結或肝經失調服用紅色清導丸立即見效能使大便通暢肝經安舒清導丸為微利平肝潤腸導滯之妙品功力出自天然能生膽汁平肝陽立止頭痛肝火頭暈目眩便閉等症凡胸中飽脹皮膚諸恙口氣穢濁痔瘡痛苦等患服之莫不立見功效且功力不分男女或年老腸燥均可服用並無成癮不舒等弊亦無肚腹絞痛大瀉不止之虞紅色清導丸凡經售西藥者均有出售或直向上海江西路六十號韋廉士醫生藥局函購每一瓶大洋六角每六瓶大洋三元郵力在內收用郵票

韋廉士紅色清導丸
TRADE MARK
PINKETTES

各界注意 大連頂頂有信用的
史惟記
鐘表眼鏡行
電話三二二二番
四週紀念特別大減價三星期
九月二十五日起
可稱大賤而特賤
屆時務請早臨切勿失此好機會

大連新聞

桃源台慘殺女僕案 眞犯業已查獲矣

警署人員徹夜大活動 卒於其家中得以逮捕

大連市文化村落之桃源台於七月十二日白晝突起使女中村慘殺事件其後大連警署關於此事、搜獲嫌疑者十數名、然皆無確實證據故司法當局、雖如何奔走、徒歸無効、使此大案直入迷境、而司法主任木村氏、爲此次之警官畏動、已轉動於安東署、故對於搜查之基礎根究上、未免難決、且一般刑事隊、對於主任之轉勤亦有依戀難捨之意、然在此一二日內、特別緊張、徹宵通鮮、幾午寢食俱廢結果於十一月十五日午前一時頃、將眞犯人王在周、在大連市鳴鶴台一百四十九番地自

犯人王在周

宅內逮捕矣 當中村勝子被殺時、有種種議論有謂爲色情所致、有謂爲盜賊所追、及大連署檢查證據、於六月廿九日曾盜滿鐵社員之短刀及銹手槍、七月六日、又盜藤田富峰女之金戒指、前後種種盜案盡情查出、又細查當時該女創口與兇器、亦相符合回想彼時之犯人與此本係同一犯人、遡來贓證發見、乃付之照像傳示沿線各地、以備查考、於是前日所懸之疑案至此盡明矣

久、不易判明、於不得已、復往王之家中此番嚴重搜查其家宅最初由衣箱中搜出犯行當時龍田處之食料品、雜貨商三鳳洋行記入字樣之包袱內、有三箇被害品、並發見殺害者勝子之附有血跡短刀一把、又由抽屜中、發見被害品之輕金屬手槍當票若干、又發見龍田氏由法國國購入之金鑲象牙戒指、是時自供爲殺害桃源臺使女之眞犯人王在周、生於大連鳴鶴臺一四九番地、其父王永安在若狹町八一番地開設永興玉雜貨商、有五六千元財產、無不自由之處、於去年受室、最近生有一子、然王最近入於無賴漢群中、與不良之徒交遊好賭博闊綽結果其父母把持家產甚嚴、素日不常在家中、現在借欵數百元、賭博不能自由、因無金錢、行竊以繼之、致將使女殺害、十五日午前六時由孫巡捕率領至桃源臺二四七龍田處以行實地檢證王頭戴黑帽、衣着灰長衣、王以前有强盜竊盜之行爲、殺此使女之爲深恐犯案、不敢有竊盜之行、務目下調查之中

行兇時之狀況 乘機行竊遂殺人

行兇之日、正爲七月十二日午後一時、當時無賴王在周、由自宅出、將入桃林舍賭博場。行至龍田屋前見其妻女及侄子、乘自働車外出、彼見此光景、不由心中忽發竊盜之念、以爲彼之妻女、全部外出、家中當然無人、吾自此竊取多金、定成富戶、偏巧使女勝子在家、乃賊智忽生、遂問曰、沒有中國僕役麼、該使女答云、無有、當即拒絕矣、而目灼々似賊之王在周、自語云、啊、回去罷、遂出、將外門反關、更自別門赤足上樓、復回時、又遇該使女、故問曰、汝等無使役人麼、該女厭之、斥云、汝何故未歸、話畢、遂取電話機、欲通告警署、王見景不佳、立將女拉倒在地、手提其頸、而出其所竊之短刀、直刺頸間、並刺其背後、該女大痛、驚呼、而王益用力暴刺、當致斃命矣

在小崗當舖 發現當時贓物

因而搜查其家中 犯人素行亦不良

大連署刑事等、在小崗子久壽街旭日當發見藤田被害品中有女人用金殼懷表及鍊、遂行追尋當者爲何人、年齡人相服裝等、詳細開記種種調查之結果、孫巡捕曾在桃源臺派出所、就任巡捕之職當時於要視察人中知、有鳴鶴臺一四九番之無職者王在周、其年齡人相酷與被相似、王生於相當之家庭中、其爲無賴之徒、知有相當之借欵、刑事一同俄然緊張漸次思想犯人決定爲王在周所爲十五日午前一時許、木村司法主任、小坂高等主任、米本部長以下、渡邊刑事孫傅張各刑事巡捕等、不論寒苦、於更深間乘自動車前往老虎灘街道、襲入王之家中、將王逮捕調查之結果、以前行竊贓品、在小崗子當盡、是時使王在周登自動車、更返回老虎灘街道、將彼在小崗子所當之當舖使爲嚮道以便前往、因經日已

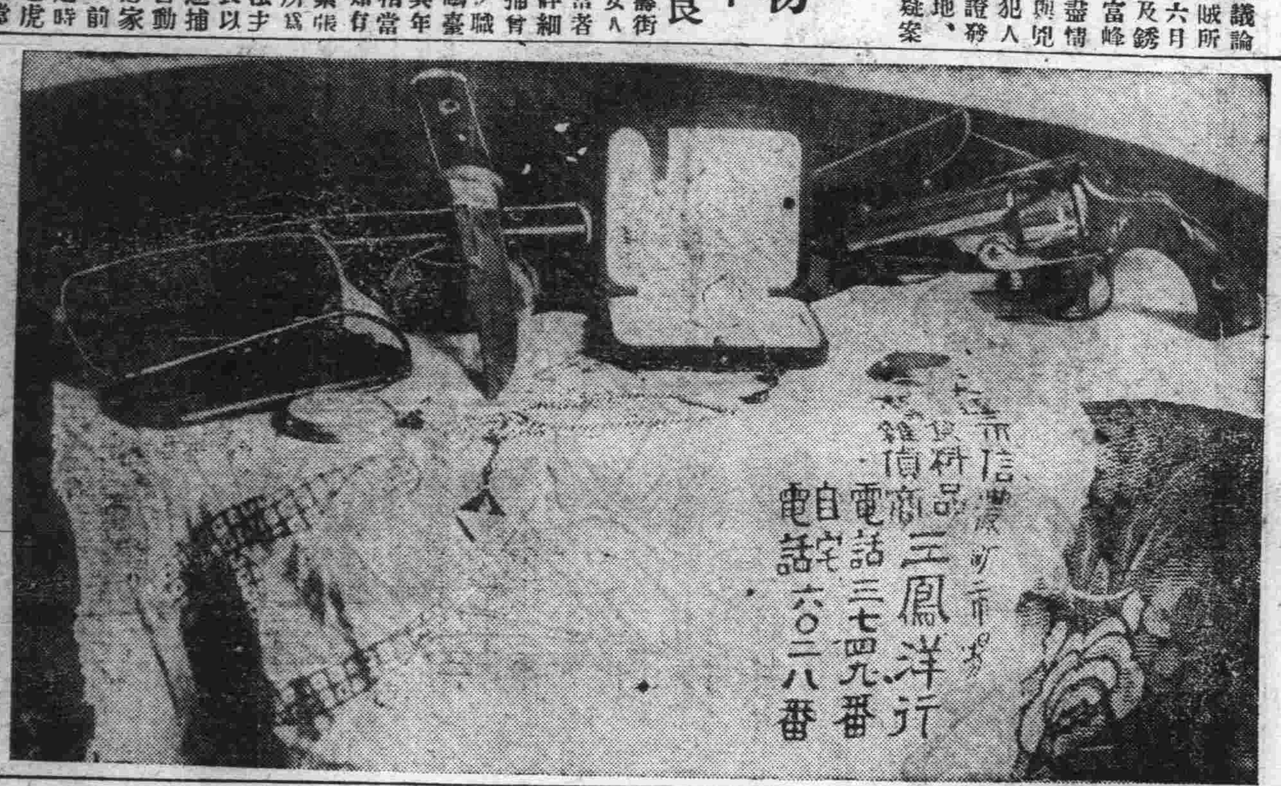

行兇用之短刀及贓物

普校研究實地教授

管內普學教員研究會、於十五日在三溝屯普通學堂舉行、當日所研究之學科、第一學年修身教授、者爲堂長榮長喜、題目爲不要說謊、第二時第四學年漢文教授、者、趙明志、題目爲金屬、並與研究問題云

做圈套騙妻乎 失妻者向警署所告

有張景會者之妻張吳氏、數月前曾被山東木匠張慶雲拐帶來連、近張託人尋找多日、迄無所獲、近聞匿居連濱、乃尋蹤追來、據其呈西崗子警察署之書云、吾妻被木匠張慶雲拐帶來連、匿於劉天魁處、來連時、曾在大連市榮町一番地五十二號雙興園吃飯、嘗提及此事、賞人指引、時有邢老海者、亦在座、乃云、劉天魁、係吾之鄰居、若果在彼、願爲調說、準能令彼完全交出、吾信以爲眞乃待過數日、邢來云、張吳氏現不在劉處、若欲尋找、可速他處也、確係邢劉二人從中作弊、前後情由、觀其初言、及其結局、有以致此、敢請查辦云云

乘隙偷錢卒被逮捕

嶺前屯石道街東部二區五十六番地、有趙連順者、年三十六歲、平素不守本分、專貪意外之財、於十一月八日、見王中昇、曾換現大洋六十三圓、外餘小洋一元二毛、歸家後、置於櫃上、以他務忽忙而出、時其妻亦以灌花而不在家中、趙乃穴竹牆而入、遂將現洋全部囊括而逃、及王知之、已查如黃鶴矣、遂呈報西崗子警署、已於十一月十四日午後五時逮捕在案、如何罰辦、尙未發表

建設漁港尙有待

滿鐵因有他工程 但終將在大連建築

關東廳自來年度、以二十萬圓經費、於濱町海岸建築漁港、爲考慮港灣政策之故、曾依託滿鐵研究、滿鐵目下正在研究中一事、業誌本報、據聞滿鐵之意嚮、若待自十八年度着手、塡塞北崗子海岸、敷設通至埠頭鐵路、同時將埠頭操車庫、移轉至北崗子或南關嶺之大工事完成後、再着手於濱町方面、設備漁港、頗爲困難、故希望暫時於老虎灘、或其他、適當之地設置臨時漁港待操車庫移轉後、再着手築造永久的漁港而一部又高唱於旅順設立大規模漁港、於大連單設一集散的漁港即足矣云者、然大連爲消費地時又爲集散地。加又爲仲繼地以旅大兩地比較之、大連之向北地輸出往日本內地中國方面等汽船之連絡、無不完備、對於具備漁港諸條件、旅順全然無此等資格、故有於大連設置漁港之必要、旅順方面、現在設置若干漁港、以爲大連之補助漁港、即可謂之充分矣云

偷電車票換吸鴉片

原籍山東濟南府東河縣人、現住所不定、無職業楊學勤、年二十七歲、於十一月十日、被大連署逮捕、楊每日在各處徘徊、且有欲逃走之態度、蓋賊人胆虛、舉動自然有不審之際、遂將被帶到署中、於十三日審問、自云、於十五年十月二十七日午後六時在滿鐵用度科印刷所、充當臨時傭人、遂在該印刷所拾取南滿洲電氣株式會社印刷廢棄之不合格電車票十六張、持往西崗子平和街長海樓鴉片小賣所、於十六張之中、送與不知姓名者七張、吸食鴉片二毛之金額、由受電票者代付、十月二十八日午后六時、復在該小賣所、又由十六張所餘電車票中、送與人數張、所食二毛之鴉片價金、由該受電車票者代付、事已敗露、被捕有供、訊問後、即按法加課云

兩警察支署升格

沙河口小崗子兩處定實行

沙河口警察支署及小崗子警察支署此次昇格成爲獨立警察署於十二月一日實施署長爲警視以警部補充之、本元來法規 依然如前止云

自動車自行車相撞

十一月十四日午後二時四十五分有大連市大黑町七十四番地、日人小栗平、年四十五歲、運轉自働車、自大連方面、向常盤町發至該町二番地、忽有大連市若狹町十六番地荒木工務所、之店員周廣二、年二十六歲、乘自行車自西崗方面來、兩車相接、格軋一聲、雲屯霧鎖、一步難移、結果、係雙方之前輪相交、以致衝突、損失約在兩圓之譜、至其損失之負擔、均表同情、當即解決矣

賣女復欲賣母 無賴漢慾壑難塡

西崗子大龍街六十三番地、有張氏者、現年三十係西崗張洪文之妹也、二年前其夫病死、遺張氏、弱女二人、孤苦悽涼、含辛度日、惟其兄張文平、素不事正業常欲賣其妹、以希厚利、以其妹堅執不允、乃已、近日以生計艱難、遂商洪文將其長女賣出、獲小洋二百圓、意得此可以稍蘇已困、孰意洪文盡入私囊、張氏分文未得、當以一方女流爭之不克、聽之而已、目下洪文仍欲出賣其妹、其妹不從、竟持刀恫嚇云、若不從吾所命、以此相見、張氏不獲已於十一月十三日午前乃具呈赴西崗子警署呈告、要求官府安爲保護、並愈將賣女之二百圓現欵交出作爲罷論云、目下該正在調查審訊中

法院事項

▲提起訴訟 原告馬春芳被告華亭王周氏請求貸欵金一千五百圓之件提起訴訟(十一、二

經濟欄

本年因天氣轉佳 南北滿收成良好

滿鐵派員調查不日即可起程

滿鐵農務課目下調查本年度禾稼收穫狀況本年因春受旱魃襲擊稼禾播種期頗蒙莫大打擊當時預想將必係凶年收穫定亦不佳詎天氣忽而轉回較歷年尤爲良好大部分已復原狀然依至收穫時期尙再有相當兩份本年度稼禾定能出入逆料以外關於其收穫額極慕一般莫大趣味因之滿鐵目下特派專員向北滿等地愼重調查當不日即可起程前往着手調查據專門家所談云收穫額大體南滿能穫八分年成北滿十一分平均約於八九分但屬揣測耳着實研究尙係不定然輸入出額決非依照收穫額而決定者係照市場行市並地方事情而決高低換言之即奉天票暴落與輸出入雜穀等蒙有如何影響尙屬一種最有趣味問題耳若據揣測所云概必受其打擊也云

錢糧商情

特產市場因銀貨行情平穩而欲思漲之所致特產各項亦均有行欲騰之形勢如大豆之一項雖爲出輸遲速關係一進一退現復現有低漲看中出輸入已漸至殷盛時期特產商況前途較爲良好云

▲出輸入既至殷盛季特產當不至如現在之閑散也十三日午后所到大豆一零一車包米一車小豆三車吉豆一合計一三車十四日到大豆一五七車豆一二車高粱一車小豆二五車吉豆一二車合計一九一車十五日午前大豆八四車豆餅四車高粱七車白米二車小豆八車麻子四車吉豆二車合計一一一車

▲銀價以銀塊提高之原動力稍行看稍又因印度幣制委員之改選延期遂復又陷於悲觀以是銀價復行稍下落倫敦二十五六十六分之一紐育五十四仙八分之七匯申七十一兩零七大洋百二圓七十錢標金三百九十二兩八金票市稍疲云

花生市況看疲

大連輸出入落花生近來漸次增加祇爲其中滯貨頗多故各方面交易行市均看下落因之市場場面氣象極稱閑散買付亦皆拱手傍觀以前在北滿以高價購買中國商家亦頗感痛苦而不得伸手於昔州內外所出產落花生因品質關係南部中國買付甚占多數玆爲本年銀行非常低落故該方面因無利可圖買付亦隨而減滅由此觀之可想見矣落花生於出產地市價安小洋六元四五毛左右故於大連交易亦因前述情形市況亦下押以前俟近海帆船輸送初則極爲圓滿近來因帆船入港者減少落花生貿易上殊係不利華商側買付皆以依觀本年金行提高預想向日本貿易定能有利如是既定妥契約品刻已交完視目下情況行市漸次續落爲此買付疎手場面景況極形閑散云

東路擴充運輸業務

東省鐵路會於各地設立商務代所辦理一切運輸事務現又於廟台子站增設東省鐵路哈爾濱商務代辦分所專辦地方運辦地方運輸並於滿溝站亦設立商務代辦所辦理運輸大豆貨儎保險等業務均定於十一月一日開始營業又東省鐵路局根據理事會議決自十月二十五日起規定由昂々溪至東西路各站慢運木料第三十辦號特別運則以金盧布爲本位並參照該路新運則於該項新運則未公佈前規定由東西路各站至昂々正車運輸各種細形木料除竹子外無論長短上端粗不過三俄寸下端粗不過五俄寸又上端粗不過四俄寸長不過四俄尺之第三十六號特別運則該特別運則規定之運費包括車站雜費過磅費及岔道費若由鐵路裝卸時每普特收裝貨費金戈比四厘卸貨費金戈比二釐計算運費須照貨儎實際重量但所運之橡木落葉松木楓木樺木洋槐種木各混合木料須滿一千普特所運之刺松木 木赤楊木白楊木及各種混合木料須滿七百五十普特其他各種木料須滿九百普特

商情(十五日)

特產行市

先物(早市)

▲大豆

期限	開行	最高	最低	散行
十一月末	六五二〇	六五二〇	六四七〇	六四八〇
十二月末	六四〇〇	六四二〇	六三八〇	六三八〇
一月末	六四〇〇	六四一〇	六三八〇	六三八〇
二月末	六四〇〇	六四三〇	六三九〇	六三九〇
所成數	百四十六車			

▲豆餅

期限	開行	最高	最低	散行
十一月限	二〇九〇	二〇九五	二〇九〇	二〇九〇
十二月末	二〇九五	二〇九五	二〇九〇	二〇九〇
一月限	二一一〇	二一一五	二一一〇	二一一〇
二月限	二一二〇	二一二〇	二一二〇	二一二〇
二月末	二一二五	二一二五	二一二〇	二一二〇
三月限	二一四〇	二一四〇	二一三五	二一三五
所成數	十一萬九十片			

▲豆油

期限	開行	最高	最低	散行
十二月限	一八二五	一八二五	一八二五	一八二五
所成數	二千箱			

▲高粱

期限	開行	最高	最低	散行
十一月末	四一〇〇	四一〇〇	四〇八〇	四〇八〇
十二月末	四〇九〇	四〇九〇	四〇六〇	四〇八〇
一月末	四〇〇〇	四〇〇〇	四〇〇〇	四〇〇〇
二月末	四二三〇	四二三〇	四二〇〇	四二〇〇
所成數	九十七車			

先物(晚市)

▲大豆

期限	開行	最高	最低	散行
十一月末	六六九〇	六七一〇	六五九〇	六五二〇
十二月末	六五三〇	六四〇〇	六三三〇	六三九〇
一月末	六三八〇	六三九〇	六三七〇	六三八〇
二月末	六四一〇	六四二〇	六四一〇	六四一〇
所成數	百六十一車			

▲豆油

期限	開行	最高	最低	散行
一月限	一八一〇	一八二〇	一八一〇	一八一〇
二月限	一八二五	一八三五	一八二五	一八二五
所成數	一千五百箱			

▲豆餅

期限	開行	最高	最低	散行
十二月限	二〇九〇	二〇九〇	二〇九〇	二〇九〇
十二月末	二一〇〇	二一〇〇	二一〇〇	二一〇〇
一月限	二一一〇	二一一〇	二一一〇	二一一〇
一月末	二二三〇	二二三〇	二二三〇	二二三〇
二月限	二二四〇	二二四〇	二二四〇	二二四〇
所成數	十四車			

▲高粱

期限	開行	最高	最低	散行
十二月末	四〇八〇	四〇七〇	四〇八〇	四〇八〇
一月末	四(九)	四〇九〇	四〇九〇	四〇九〇
二月末	四三二〇	四三二〇	四三二〇	四三二〇
所成數	十車			

錢鈔

先物(前場)

期限	開行	最高	最低	散行
廿七日	八八五五	八八五五	八七四〇	八七〇
所成數	五百九十一萬元			

	銀對金	銀對洋	金對洋
開行	八八五〇	二二五四五	一三〇四五
十時	八八八〇	二二五五〇	一三〇〇五
十一時	八八〇五	二二五五〇	一三一一五
十二時	八八六五	二二五六〇	一三一九
所成數	銀對金 二十三萬二千元	銀對洋 八千五百元	

先物(後場)

期限	開行	最高	最低	散行
廿七日	八七七五	八七八〇	八七七〇	八七四五
所成數	百七十萬元			

	銀對金	洋對金	銀對洋
開行	八七〇〇	二二五九〇	一三一〇〇
二時半	八九六〇	二二五九〇	一三三〇〇
三時半	八七八〇	二二五九〇	一三三〇〇
所成數	銀對金 一萬元	銀對洋 三千元	

北滿市況

特產(十五日)

	開行	散行
開原(大豆一斗建)		
一月限	六、八一〇	五、七四〇
二月限	—	—
三月限	七、五五	七、六〇
同(高粱一斗建)		
一月限	四、三四〇	四、四〇〇
二月限	—	—
三月限	五、〇〇	四、八〇
長春(大豆一石建)		
十一月限	七、八二〇	七、八二〇
十二月限	—	—
一月限	七、七〇	七、七四〇
二月限	—	—
同(高粱一石建)		
十一月限	—	—
十二月限	—	—
一月限	—	—
二月限	二、九九	二、一〇
公主嶺(一石建)		
十一月限	—	—
十二月限	—	—
一月限	七、八八	八、八二〇
二月限	八、三五	八、三三〇

錢鈔

	開行	散行
奉天(金票) 近期	三九四、〇〇	三九四、〇〇
遠期	—	—
安東(鎮平銀) 近期	一、二二七	一、二二二
遠期	一、二三〇	一、二三二

滙兌行市

倫敦銀塊 二五片一六分七
同 先物 二五片一六分三
英米 電信(寄) 四弗八五仙〇分〇
電信(引) 四弗八五仙一六分一
美日電信(賣) 四九弗〇分〇
▲中美電信(賣) 五九弗八分七
▲上海外國爲替相場 電信爲替出來値表(十五日着)
倫敦(賣) 二志五片〇分〇
日本(賣) 八二兩〇分〇
▲上海金票交易所(寄付)
標金 三九三兩九匁
▲欵向爲替場(…

大連 協源茂紬緞莊
新到各種皮貨
近來又到駱絨灰鼠紅狐順腿紫羔灘羊各樣男女皮襖以及水獺虎皮新式綢緞呢絨等一概從廉凡蒙惠顧無任歡迎
西崗街二四番地 長電話五七五九番

新到大宗皮貨
敬啓者敝號由京運到各種細毛皮貨 海龍 貂皮 紅狐 俄倒 紫羔 灘皮 灰鼠 水獺等類一應俱全如蒙紳商駕臨敝號極表歡迎價值格外克已恐未週知特此佈告
大連市浪速町 鴻記鞋莊內 志和信啓

猪肉復漲價廣告
敬啓者本組合成立多年荷蒙各界諸君歡迎無任銘感之至自因去歲至今祗以內地輸出香港廣東及東洋等處之猪甚鉅以致行市暴漲無處購買猪肉若照舊價售者則同業等大受莫大損失實難支持故經鄙合公議仍提價格暫維持局自陰歷十月初一日起每斤小洋五角後若猪價便宜則即廉價以酬主顧恐未週知特此聲明
民國拾五年十一月一日
大連獸鳥肉商組合事務所 謹啓

久咳成癆
多咳傷肺日久成癆杏治癆必愈之藥迄今各國醫藥兩界尙無發明只有唐拾義大醫生久咳丸直接有革咳之效間接有防癆之功正本清源舍此莫屬 每瓶一元
總發行 上海廣西路 父子大藥廠
總經理 奉天哈爾濱長春 同芳照相館
經理處 各埠先施公司及各大藥房

整骨療院開業
人身如機器每有發生障礙之時即骨節挫折或筋骨受傷致失自由靈敏之作用醫治不良竟因此而喪命者不鮮本院對於人身構造研究特精接骨整筋手到病除患者請君駕臨一試玆錄一二病名如下
折骨 挫骨節 脫臼 挫傷
傷筋 聚筋 抽筋 (入院隨意)
大連市播磨町十二番地(電車通) 電話四七〇八番
大連鍼灸整骨科療院

連興成
大連小崗子 電話六八五三
本號特製 牛骨髓油 每盒四角

聚仙樓遷移廣告
啓者敝號營業多年荷蒙各界光顧無任銘感山舊址年久日深房屋座日形陳舊實不足以副顧主之雅意敝號存鑒及此爲發展生意起見近在愛宕町二十六番地錢業公所後身建築樓房五拾餘間供照西式仿造一切工程刻已告竣屋內設備油漆彩畫五光十色燦爛奪目勝是秋季日內即行遷入新屋定於本月十七日開幕屆期務希各界聯臨是公務繁恐未週知此特佈聞
大連市愛宕町二十番地 電話七三七一
聚仙樓謹啓

路刻 車
線順撫 奉天發 6.50 3.25 撫順發 8.25 5.00

中華豪爽之軍官稱頌
韋廉士大醫生紅色補丸功效

陸軍中將劉伯瀛君係中國著名軍人歷任重要軍職其來書云內人自服用紅色補丸以後不但諸病悉愈現并一索得男鄙人年逾不惑方日以無嗣是憂今得紅色補丸之功力竟育麟兒喜可知也

千總阮華卿君退休閑居其來書云數載以來每屆三伏炎夏時覺腰背酸痛精神萎疲及兒輩旋里帶來紅色補丸服用之後食量增加精神舒爽步履亦覺輕捷有返老還童之兆

天下馳名補血健腦之聖藥韋廉士大醫生紅色補丸凡經售西藥者均有出售或直向上海江西路六十號韋廉士醫生藥局函購每一瓶大洋一元五角每六瓶大洋八元郵力在內

福建陸軍第一師師長張毅由司令部來書云鄙人自服食貴局紅色補丸以來身體日漸强壯緬懷奇功

前清統領楊鳴岐君現年八十四歲其來函云僕前年曾患洩瀉之症時發時愈雖服中藥止而發復及試服韋廉士大醫生紅色補丸之後大見奇效今已年餘竟不復發

山西督辦公署參議吳執中君來書云鄙人服務軍職屢經艱險以致腦筋疲乏體質虛弱夜不安眠頭暈目眩飲食不進醫藥無效及試服紅色補丸竟見功效食量漸增夜能安睡敬修寸楮以鳴謝悃

現下肥胖强健

在湖南省垣小兒患腹痛燒熱食積便秘等症由嬰孩自已藥片治愈

小兒患腸胃疾病者實居多數嬰孩自已藥片服用之後能令腸胃立即安舒功效神速無比

湖南松桃東門內李道南先生來函云年來小兒屢患腹病燒熱食積便秘等症幸得貴藥局之嬰孩自已藥片治愈今已肥胖異常諸疾盡除矣僕心中感激無可爲報用特寄上證書以告世之爲父母者知所取則焉嬰孩自已藥片凡經售西藥者均有出售或直向上海江西路六十號韋廉士藥局函購一瓶大洋六角每六瓶大洋三元郵力在內收用郵票

調味精粉

味の素

(味之素)

旅行歌

旅行好，旅行好，
青小綠水眼福飽．旅行只有一件事終究沒有家裡好，每日三餐菜和肴，
那裡及得到家中好烹調？
旅行好，旅行好，
臨行一事莫忘掉！帶了一瓶「味の素」，隨處可用隨時倒，將他傾入食物中，
和家中菜肴不差半分毫．

C—106

寰球無二 常備神藥

秋閨居家聖藥

冷氣漸侵家庭保健勿懈
仁丹在手朝夕無恙加餐

木葉黃落後衛生

草木凋零生物强轉弱
順時珍攝請君備此丹

格言 愛人不親反其仁 禮人不答反其敬 (孟子離婁)

神効常備藥
貴重配料地球著名
治疾防疫萬試萬驗
携帶簡便隨身至寶
行旅居家頃刻莫離

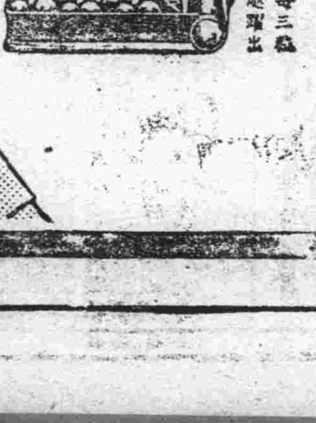

五淋白濁一瓶斷根
哈郎淋濁丸

各埠大藥房均有代售就近採買爲幸

○凡淋症者不獨自已受異常痛苦、其毒感染妻妾、以貽禍子孫、實由男子不慎之咎、可不戒乎、

○世人欲根治五淋白濁一切惡症、以享受家庭之樂事、則宜速服**哈郎淋濁丸**、該藥係德國哈郎博士之祕方環球無二之奇劑、其殺菌力異常猛烈、一入腹中、則因化學作用以殲滅毒菌、効力如神、凡急性淋症之尿溺澁滯膿汁漏泄者固無俟論、即雖慢性頑症之久經歲月者、大約服用大瓶一箇則可全治更欲其速治者除服用該藥外宜用**哈郎洗淋水**洗滌尿道、以此兩藥、內外調治、則雖極難之症大約三日已覺輕快一星期則可全治世之患淋症者、盡速用此良藥、以免其痛苦近日坊間類似藥多、魚目相混顧客認眞注目**哈郎淋濁**丸字樣及骨牌商標是可特此聲明

藥價 哈郎淋濁丸 大瓶兩元 中瓶一元二角 小瓶大洋六角 哈郎洗淋水 大瓶一元五角 小瓶七角五分

總批發處 大連市山縣通九十一番地 順和公司